

Ronja Nygaard Madsen

RNMAD@vejle.dk

4. april 2025

J. nr.: 01.13.23-G01-6-25

VVM-screeningsafgørelse og afgørelse af anmeldelse af skovrejsning

Vejle Kommune har den 10. marts 2025 modtaget din anmeldelse af skovrejsning på matr.nr. 29e Nr. Vilstrup By, Skibet beliggende på adressen Højenevej 122, 7100 Vejle. Ifølge §§ 6 og 7 i bekendtgørelse om jordressourcens anvendelse til dyrkning og natur¹, skal du anmelde/ansøge om skovrejsning, inden du planter skoven.

Du har ansøgt om at rejse skov på et markareal på ca. 1,1 ha. Tilplantningen omfatter skovbryn, løv- og nåleskov. Skoven forventes etableret i foråret 2025.

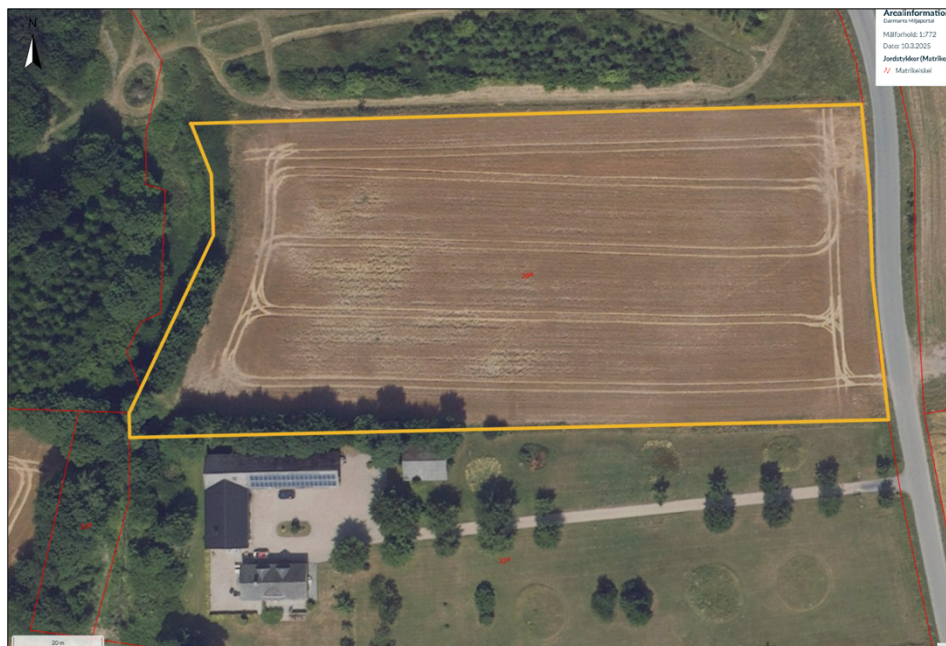

Kort over matrikel, hvorpå skovrejsningen skal foretages. Kort indsendt af anmelder.

Teknik & Miljø Natur & Udeliv

Åbningstider
Fremmøde
Mandag-onsdag kl. 8-15
Torsdag kl. 8-17
Fredag kl. 8-14

Telefon
Mandag-onsdag kl. 8-15
Torsdag kl. 8-17
Fredag kl. 8-14

¹ BEK nr. 60 af 19. januar 2023

Skovrejsning er omfattet på miljøvurderingslovens bilag 2, pkt. 1d². Derfor skal kommunen VVM-screene din ansøgning med henblik på at vurdere, om dit projekt kan medføre en væsentlig ændring af miljøet og dermed være omfattet af miljøvurderingspligt. Kommunens VVM-screening og afgørelse ses på s. 3.

Kommunen skal også vurdere din ansøgning om skovrejsning i forhold til anden lovgivning og i forhold til kommuneplanens retningslinjer om skovrejsning. Derudover er en del af det anmeldte areal, som ønskes tilplantet, beliggende inden for et område, som i Kommuneplan 2021-2033 er udpeget som skovrejsning uønsket. Skovrejsningen kan derfor kun etableres på dette areal, hvis der også kan opnås en dispensation fra bekendtgørelsen om jordressourcens anvendelse til dyrkning og natur³. Vurdering og afgørelse ses på s. 5.

² LBK nr. 4 af 3. januar 2023

³ BEK nr. 60 af 19. januar 2023

Afgørelse om ikke miljøvurderingspligt ved skovrejsning

Vejle Kommune har foretaget en miljøvurderingsscreening af din anmeldte skovrejsning, se det vedhæftede screeningsskema. Vi vurderer, at dit projekt ikke vil have en negativ påvirkning på miljøet.

Vejle Kommune træffer derfor afgørelse efter § 21, stk. 1 i miljøvurderingsloven om, at din anmeldte skovrejsning på i alt ca. 1,1 ha ikke kræver en miljøvurdering (ikke miljøvurderingspligt).

Du skal være opmærksom på, at vores afgørelse om, at dit projekt ikke kræver en miljøvurdering, ikke er det samme som en tilladelse til skovrejsning.

Hvis du vil ændre dit projekt, skal du sende os en tilrettet ansøgning, jf. miljøvurderingslovens § 18. Vi vil så vurdere, om dine ændringer kræver en miljøvurdering.

Denne afgørelse bortfalder, hvis du ikke har udnyttet afgørelsen, inden 3 år efter du har modtaget den, eller du ikke har udnyttet afgørelsen i 3 på hinanden følgende år.

Klagevejledning

Der kan klages over denne afgørelse. Kommunalbestyrelsens afgørelse kan påklages til Miljø- og Fødevareklagenævnet af:

Klageberettiget er:

- Miljøministeren.
- Enhver med en retlig interesse i sagens udfald.
- En nationalparkfond oprettet efter lov om nationalparker.
- Landsdækkende foreninger og organisationer, der som hovedformål har beskyttelsen af natur og miljø.
- Landsdækkende foreninger og organisationer, som efter deres formål varetager væsentlige brugerinteresser inden for arealanvendelse.

Afgørelsen om ikke VVM-pligt vil blive offentlig bekendtgjort på Vejle Kommunes hjemmeside (www.vejle.dk/afgoerelser) den 4. april 2025.

Du klager via Klageportalen, som du finder et link til på www.borger.dk og www.virk.dk. Du logger på www.borger.dk eller www.virk.dk, ligesom du plejer, typisk med MIT-ID. Klagen sendes gennem Klageportalen til den myndighed, der har truffet afgørelsen. En klage er indgivet, når den er tilgængelig for myndigheden i Klageportalen.

Miljø- og Fødevareklagenævnet skal som udgangspunkt afvise en klage, der kommer uden om Klageportalen, hvis der ikke er særlige grunde til det. Hvis du ønsker at blive fritaget for at bruge Klageportalen, skal du sende en begrundet anmodning til kommunen. Kommunen videresender herefter anmodningen til Miljø- og Fødevareklagenævnet, som træffer afgørelse om, hvorvidt din anmodning kan imødekommes.

Kommunen sender via Klageportalen kommunens bemærkninger til sagen og de anførte klagepunkter til Miljø- og Fødevarerklagenævnet, vedhæftet den påklagede afgørelse og de dokumenter, der er indgået i sagens bedømmelse.

Klagefristen udløber 4 uger efter, at afgørelsen er meddelt. Er afgørelsen offentligt bekendtgjort, regnes klagefristen dog altid fra bekendtgørelsen. Hvis klagefristen udløber på en lørdag eller helligdag, forlænges klagefristen til den følgende hverdag.

Når du klager, skal du betale et gebyr på 900 kr. for privatpersoners og 1.800 kr. for virksomheders og organisationers vedkommende. Gebyret betales via klageportalen. Vejledning om gebyrordningen kan findes på nævnets hjemmeside.

Hvis der klages rettidigt, må en tilladelse ikke udnyttes, før klagen er afgjort, medmindre Miljø- og Fødevarerklagenævnet bestemmer andet.

Hvis du ønsker din sag prøvet ved domstolene, skal dette ske inden 6 måneder fra den dato, afgørelsen er meddelt eller offentliggjort. Uanset om der anlægges retssag, er man forpligtet til at rette sig efter Miljø- og Fødevarerklagenævnets afgørelse, indtil domstolen måtte bestemme noget andet.

Vurdering og afgørelse af skovrejsningsprojekt i forhold til øvrig lovgivning og planer

Udover at screene dit projektet i forhold til VVM-pligt, skal kommunen også vurdere dit projekt i forhold til:

- Beskyttede naturtyper, jf. naturbeskyttelseslovens §3⁴
- Beskyttelseslinjer omkring fortidsminder, vandløb og søer
- Fredede fortidsminder
- Beskyttede sten- og jorddiger, jf. museumslovens §29a⁵
- Vandløbsloven⁶
- Vejbyggelinjer⁷
- Områdeudpegning i kommuneplanen
- Område med særlige drikkevandsinteresser eller område med vandindvindingsopland til almene vandforsyninger
- Fredninger
- Internationale naturbeskyttelsesområder som f.eks. habitat- og fuglebeskyttelsesområder
- Klimatilpasningsplaner

Beskyttede naturtyper

Der findes ingen beskyttede naturtyper på det anmeldte areal.

Beskyttelseslinjer

Det anmeldte areal er ikke omfattet af beskyttelseslinjer.

Fredede fortidsminder

Der ligger ikke fredede fortidsminder inden for det anmeldte areal. Vejle Museerne er blevet hørt i forbindelse med skovrejsningsprojektet, og Vejle Museerne bemærker, at skovrejsning vurderes som uproblematisk i forhold til fortidsminder, såfremt der ikke pløjes dybere end landbrugsmæssig pløjning ved plantning af træerne.

Beskyttede sten- og jorddiger

Der er ingen beskyttede diger inden for det anmeldte areal.

Vandløbsloven

Vejle Kommune har ikke kendskab til eventuelle dræn. Der gøres opmærksom på, at der jf. vandløbslovens §6, stk. 3 ikke må foretages beplantning så tæt på rørlagte vandløb og dræn, at der kan være risiko for, at rørledninger beskadiges eller tilstoppes, så afvanding fra andre lodsejeres arealer forhindres. Hvis der er dræn, der kun afvander din egen jord, kan du sløjfe dem uden behandling efter vandløbsloven. Du skal søge om forudgående tilladelse efter vandløbsloven til alle andre ændringer af dræn.

⁴ LBK nr. 927 af 28. juni 2024

⁵ LBK nr. 358 af 8. april 2014

⁶ LBK nr. 1217 af 25. november 2019

⁷ LBK nr. 421 af 25. april 2023.

Vejbyggelinjer

Det anmeldte skovrejsningsareal grænser op til kommunevejen, Højelvej. Der ikke er tinglyst bestemmelser om vejbyggelinje på Højelvej. Beplantning skal dog kunne holdes helt inde på egen grund og må ikke vokse ud over vejskel. Det anbefales derfor, at der medregnes en rabat til vejene på 1-1,5 meter, hvor der ikke må rejses skov. Har du spørgsmål hertil kan disse rettes til vejmyndighed@vejle.dk.

Områdeudpegninger

Det anmeldte areal er omfattet af følgende områdeudpegninger af Kommuneplan 2021-2033:

- Naturområde
- Lavbundsareal (skovrejsning uønsket)
- Særlig værdifuld landbrugsområde

Naturområder

I den vestlige ende af markarealet, hvorpå der skal rejses skov, ligger en udpegning af naturområde. Af kommuneplanen fremgår det, at naturområder omfatter områder, som er beskyttede efter naturbeskyttelseslovens § 3, såsom moser, enge, overdrev, heder, strandenge, søer og nogle vandløb samt områder, som er omfattet af fredskov jf. skovlovens bestemmelser. Endvidere indgår øvrige områder, som vurderes som vigtige naturarealer. Denne udpegning inden for matriklen er ikke omfattet af en naturbeskyttelse. Dog løber Mølbæk, et beskyttet vandløb, ca. 7 meter fra matrikelgrænsen af mod vest, og som udløser udpegningen af naturområde. Det er kommunens vurdering, at skovrejsningen ikke er i strid med udpegningen, da der rejses skov på et areal, som for nuværende er en mark i omdrift. Ligeledes er der et beplantningsbælte langs den vestlige del af matriklen, som adskiller vandløbsområde og markarealet. Skovrejsning på markarealet vil derfor ikke få en negativ indvirkning på det beskyttede vandløb.



Kort over matrikel (orange), hvor der på markarealet skal rejses skov, samt naturområde (grøn) © Vejle Kommune, Hexagon, KDS og GeoDanmark.

Lavbundsareal (skovrejsning uønsket)

I den vestlige ende af markarealet, hvorpå der skal rejses skov, ligger en udpegning af lavbundsareal. Denne udpegning udløser samtidig udpegningen af skovrejsning uønsket. Vejle Kommune vurderer, at der kan rejses skov inden for udpegningen, da det ønskede skovrejsningsareal ligger relativt højt og er afgrænset af skrånende terræn ned mod ådalen og de lavtliggende områder.



Kort over matrikel (orange), hvor der på markarealet skal rejses skov, samt lavbundsareal (blå) © Vejle Kommune, Hexagon, KDS og GeoDanmark.

Særligt værdifulde landbrugsområder

Det anmeldte areal ligger inden for udpegningen af særlige værdifulde landbrugsområder (SVL). Det overordnede formål med SVL er at udpege arealer, der fastholdes til landbrugsformål for at sikre produktionen af afgrøder og husdyr. I retningslinjerne for SVL angives det, at der kan indgås aftaler med lodsejere om skovrejsning, etablering af vådområder mm., der kan ændre arealets status fra at være SVL. Derfor vurderer Vejle Kommune, at skovrejsning kan foretages inden for udpegningen på det anmeldte areal.

Drikkevandsudpegninger

Det anmeldte areal er omfattet af drikkevandsudpegningen, områder med drikkevandsinteresser. Det er Vejle Kommunes vurdering, at skovrejsning kan være med til at beskytte grundvandsressourcerne i området, og skovrejsningsprojektet vil ikke have en negativ påvirkning af udpegningen.

Fredninger

Det anmeldte areal ligger ikke inden for et fredet område.

Internationale naturbeskyttelsesområder og bilag IV-arter

Natura 2000

Det anmeldte areal er ikke beliggende inden for et Natura 2000-område. Nærmeste Natura 2000-område er *Højen Bæk*, som ligger ca. 2,6 km øst for det anmeldte areal. Vejle Kommune vurderer, at skovrejsningen kan gennemføres uden, at det medfører negative påvirkninger af arter eller naturtyper på Natura 2000-områdernes udpegningsgrundlag grundet afstand hertil.

Bilag IV-arter

Vejle Kommune har ikke kendskab til forekomst af bilag IV-arter på ejendommen. Vejle Kommune vurderer, at der ikke er potentielle levesteder for bilag IV-arter inden for det anmeldte areal, da der er tale om en mark i omdrift, hvorpå der skal rejses skov. Vejle Kommune vurderer derfor, at projektet ikke vil forringe levevilkårene for dyre- og plantearter omfattet af Habitatdirektivets bilag IV.

Klimatilpasningsplaner

Vejle Kommune har vedtaget en klimaplan, hvor skovrejsning direkte understøtter formålet.

Partshøring

I henhold til Forvaltningslovens § 19⁸ skal Vejle Kommune partshøre berørte parter om sagen, hvis kommunen må formode, at de ikke er bekendt med denne. Det anmeldte skovrejsningsareal grænser op til flere ejendomme, og anmeldelsen af skovrejsningsprojektet har derfor været i partshøring. Det har været muligt at indsende bemærkninger til og med den 25. marts 2025. Vejle Kommune har ikke modtaget nogle bemærkninger.

Konklusion

Vejle Kommune giver hermed dispensation til, at der kan rejses skov inden for det udpegede område med skovrejsning uønsket på matr.nr. 29e Nr. Vilstrup By, Skibet beliggende på adressen Højenvvej 122, 7100 Vejle. Dispensationen er givet efter § 7, stk. 2 i bekendtgørelsen om jordressourcens anvendelse til dyrkning og natur. Udpegningen af skovrejsning uønsket er forårsaget af, at samme område er udpeget som lavbundsareal. Vejle Kommune vurderer, at der kan rejses skov inden for udpegningen, da det ønskede skovrejsningsareal ligger relativt højt og er afgrænset af skrånende terræn ned mod ådalen og de lavtliggende områder.

Derudover har Vejle Kommune ingen indvendinger mod tilplantningen såfremt, at følgende vilkår efterfølges:

- Der må ikke pløjes dybere end landbrugsmæssig pløjning ved plantning af træerne.

Hvis du ikke udnytter din anmeldelse inden 5 år efter indsendelsen, bortfalder den.

Klagevejledning

Denne afgørelse kan påklages til Landbrugsstyrelsen.

Klageberettiget er:

- Ansøger
- Landbrug og Fødevarer
- Hovedorganisationen for Danmarks Naturfredningsforening
- Hovedorganisationen for Friluftsrådet

Klagefristen udløber 4 uger fra den dag, afgørelsen er meddelt til klageberettigede.

Du skal sende din klage til Vejle Kommune, til e-mail post@vejle.dk eller ved brev til adressen Teknik og Miljø, Vejle Kommune Kirketorvet 22, 7100 Vejle. E-mailen eller brevet skal indeholde sagsnummeret og skriv gerne att. Natur- og Udeliv – klage over skovrejsning i henholdsvis emnefeltet eller overskriften.

Din klage og kommunens bemærkninger til klagen sender vi videre til Landbrugsstyrelsen, der herefter behandler klagen.

Landbrugsstyrelsen meddeler herefter ansøgeren afgørelsen af klagesagen og sender afgørelsen til kommunen samt til de klageberettigede organisationer.

⁸ LBK nr. 433 af 22. april 2014

Hvis du ønsker din sag prøvet ved domstolene, skal dette ske inden 6 måneder fra den dato, afgørelsen er meddelt eller offentliggjort.

Venlig hilsen

Ronja Nygaard Madsen

Biolog

Vejle Kommune

Sagsforberedende arbejde på denne sag er lavet af ekstern konsulent Stine Junge. Stine kan træffes på tlf.: 50 13 11 15 og mail: stju@vejle.dk

Kopiorientering

Spiras Att.: Mads Alnor Schmidt	mas@spiras.dk
Landbrugsstyrelsen	mail@lbst.dk
Miljøstyrelsen	mst@mst.dk
Landbrug og Fødevarer	info@lf.dk
Danmarks Naturfredningsforening	dn@dn.dk
DN Vejle Att.: Uffe Rømer	dnvejle-sager@dn.dk
Friluftsrådet	vejle@friluftsradet.dk
DOF Vejle	vejle@dof.dk
DOF	natur@dof.dk
VejleMuseerne	museerne@vejle.dk
Sagro Att.: Signe Bundgaard Pedersen	sbp@sagro.dk
Landboretligt Udvalg Att.: Bent Lune Nielsen	bel@lmo.dk
Landboretligt Udvalg Att.: Lars Schmidt	las@khl.dk
Dansk Botanisk Forening Jyllandskredsen	dbf.oestjylland@gmail.com



Appen for beskyttet natur

Appen for beskyttet natur giver dig hurtig og nem adgang til den vejledende registrering af § 3-beskyttet natur, og udpegningen af § 3-beskyttede vandløb, lige præcis der, hvor du er. Appen giver dig også direkte adgang til at se besigtigelser, artsfund og øvrige informationer om de enkelte § 3-områder, samt arealernes score i Biodiversitetskortet og High Nature Value (HNV). Du kan også se, hvor der er fredede fortidsminder og beskyttede sten- og jorddiger.

Appen kan findes i din iTunes App Store eller på Google Play ved at søge på "beskyttet natur" eller "Miljøstyrelsen" eller ved at følge disse links:

[Download appen for beskyttet natur til Android](#)

[Download appen for beskyttet natur til Iphone](#)

Vejle Kommune behandler personoplysninger om dig

(følgende oplysninger er alene relevant i sager om privatpersoner, enkeltmandsvirksomheder eller I/S)

Vi sender dig dette brev for at orientere dig om, at vi har indsamlet eller modtaget personoplysninger om dig. Efter databeskyttelsesforordningens artikel 13 og 14 skal vi nemlig give dig en række oplysninger, når vi indsamler og behandler personoplysninger om dig.

1. Vi er den dataansvarlige – hvordan kontakter du os?

Vejle Kommune er dataansvarlig for behandlingen af de personoplysninger, som vi har indsamlet eller modtaget om dig. Du finder vores kontaktoplysninger nedenfor.

Vejle Kommune, Skolegade 1, 7100 Vejle
Telefon: 76 81 00 00, Mail: post@vejle.dk - CVR-nr.: 29189900

2. Kontaktoplysninger på databeskyttelsesrådgiveren

Hvis du har spørgsmål til vores behandling af dine oplysninger, er du altid velkommen til at kontakte vores databeskyttelsesrådgiver. Du kan kontakte vores databeskyttelsesrådgiver på følgende måder:

På mail: dpo.vejle@bechbruun.com

På telefon: 72 27 30 02

Via sikker post: <https://dpo.bechbruun.com/vejle>

Pr. brev:

DPO Vejle Kommune, Bech-Bruun Advokatpartnerselskab, Værkmestergade 2, 8000 Aarhus C
CVR nr.: 38538071

3. Formålene med og retsgrundlaget for behandlingen af dine personoplysninger

Vi behandler dine personoplysninger i forbindelse med sager om natur ved ansøgninger om / anmeldelser vedr. følgende:

- Anmeldelse, dispensation og meddelelse efter naturbeskyttelsesloven
- Anmeldelse og dispensation efter museumslovens § 29a
- Anmeldelse og tilladelse til bade- og bådebroer
- Landzonetilladelse
- Anmeldelse af genopdyrkningsret
- Anmeldelse af skovrejsning
- Bekæmpelse af kæmpebjørneklo

Retsgrundlaget for vores behandling af dine personoplysninger følger af:

- Naturbeskyttelsesloven
- Museumsloven
- Kystbeskyttelsesloven
- Miljøbeskyttelsesloven
- Miljømålsloven
- Planloven
- Lov om drift af landbrugsjorde

- Databeskyttelsesloven § 5, stk. 1
- Databeskyttelsesloven § 6, stk. 1 jf. Databeskyttelsesforordningen art. 6, litra e

4. Kategorier af personoplysninger

Vi behandler følgende kategorier af personoplysninger om dig:

- Almindelige personoplysninger
- CPR-nummer

Indsendes der andre personoplysninger af dig, som ikke er relevante for sagen, kan disse personoplysninger blive journaliseret men vil ikke indgå i sagens behandling.

5. Modtagere eller kategorier af modtagere

Vi videregiver eller overlader dine almindelige personoplysninger til følgende modtagere:

- Til parter i sagen, f.eks. i forbindelse med en partshøring, eller til andre relevante borgere i forbindelse med en eventuel nabohøring.
- Vi annoncerer større afgørelser på kommunens hjemmeside

Generelle modtagere:

- Andre offentlige myndigheder
- Databehandlere
- Eksterne rådgivere
- Andre modtagere: Foreninger, f.eks. Dansk Naturfredningsforening, Dansk Ornitologisk Forening og Dansk Botanisk Forening

Disse personoplysninger kan være omfattet af en eventuel efterfølgende aktindsigtssag.

6. Overførsel til modtagere i tredjelande, herunder internationale organisationer

Vi overfører dine personoplysninger til modtagere uden for EU og EØS:

- Nej
- Ja

7. Hvor stammer dine personoplysninger fra

Dette afsnit er kun udfyldt, når vi indsamler oplysninger om dig hos andre end dig selv.

8. Opbevaring af dine personoplysninger

Vi kan på nuværende tidspunkt ikke sige, hvor længe vi vil opbevare dine personoplysninger. Den periode vi opbevarer oplysninger i, afhænger af den konkrete sagsbehandling, opfyldelsen af formålet med behandlingen samt den relevante lovgivning på området. Når vores behandling af dine personoplysninger er afsluttet, opbevares oplysningerne efter bestemmelserne i arkivloven.

9. Automatiske afgørelser, herunder profilering

Vi anvender ikke automatiske afgørelser eller profilering i den konkrete behandling af dine personoplysninger.

10. Dine rettigheder

Efter Databeskyttelsesforordningen kan du til enhver tid benytte dig af dine rettigheder i forhold til Vejle Kommunes behandling af dine personoplysninger:

- Du har **ret til indsigt** i de oplysninger, som Vejle Kommune behandler om dig
- Du har **ret til at få rettet urigtige oplysninger** om dig selv
- I særlige tilfælde har du **ret til at få slettet personoplysninger** om dig
- Du har i visse tilfælde **ret til at få begrænset behandlingen** af dine personoplysninger
- Du har i visse tilfælde **ret til at gøre indsigelse** mod Vejle Kommunes ellers lovlige behandling

Hvis du vil gøre brug af dine rettigheder, skal du kontakte vores databeskyttelsesrådgiver. Se kontaktoplysninger i afsnit 2.

11. Retten til at trække samtykke tilbage

Hvis behandlingen af dine personoplysninger er betinget af et samtykke, har du til enhver tid ret til at trække dit samtykke tilbage. Hvis du trækker dit samtykke tilbage, har det først virkning fra dette tidspunkt. Det påvirker derfor ikke lovligheden af vores behandling af dine personoplysninger op til tidspunktet for tilbagetrækningen af dit samtykke.

12. Klagevejledning

Du har ret til at klage til Datatilsynet, hvis du er utilfreds med Vejle Kommunes behandling af dine personoplysninger. Du kan enten henvende dig til Vejle Kommunes databeskyttelsesrådgiver eller finde mere information og kontaktoplysninger på Datatilsynets hjemmeside www.datatilsynet.dk