

UDKAST MILJØGODKENDELSE

af husdyrbruget på Brandevej 36, 7323 Give

Efter § 16 a, stk. 1 i husdyrbrugsloven

dato 2024



Indhold

| | |
|---|-----------|
| Resumé | 3 |
| 1. Afgørelse | 4 |
| 2. Vilkår | 5 |
| 2.1 Stalde og opbevaringsanlæg | 5 |
| 2.2 Drift i øvrigt | 6 |
| 3. Vurdering | 8 |
| 3.1 Overordnet om det ansøgte | 8 |
| 3.2. Bygninger og anlæg | 8 |
| 3.3. Ammoniak | 11 |
| 3.4. Bedste tilgængelige teknik (BAT) | 13 |
| 3.5. Lugt | 14 |
| 3.6. Lys, støj, støv, skadedyr og transport | 15 |
| 3.7. Affald, olie og kemikalier | 16 |
| 3.8. Landskabelige hensyn | 17 |
| 3.9. Ophør | 18 |
| 3.10. Alternativer | 18 |
| 3.11. Samlet vurdering | 18 |
| 4. Offentlighed og klagevejledning | 19 |
| 4.1 Annonceringer og høringer | 19 |
| 4.2. Klagevejledning | 19 |
| Bilag: | |
| Bilag 1: Situationsplan | |
| Bilag 2: Miljøkonsekvensrapport | |
| Bilag 3: Natur | |
| Bilag 4: Landskab | |

Resumé

Vejle Kommune meddeler hermed miljøgodkendelse til husdyrbruget på Brandevej 36, 7323 Give.

Miljøgodkendelsen giver lov til følgende:

- Produktionsarealet¹ udvides fra 2.691 m² til 5.206 m².
- Dyreholdet består som udgangspunkt af malkekøer med opdræt.
- Der opføres en tilbygning til eksisterende stal, en ny gyllebeholder, en møddingsplads samt etableres en kalvehytteplads.

Lugtgenerne er vurderet i forhold til byzone, samlet bebyggelse og naboer. Kravene til lugtemission fra husdyrbruget vurderes at være overholdt.

Påvirkningen af omgivelserne ved deposition af ammoniak fra husdyrbruget er vurderet for de naturområder, som fremgår af bilag 3. Kravene til ammoniakemission fra husdyrbruget vurderes at være overholdt.

For at overholde kravet om anvendelse af bedste tilgængelige teknologi (BAT) er der stillet vilkår om anvendelse af fast overdækning på de 3 store gyllebeholdere. BAT vurderes at være anvendt i tilstrækkeligt omfang.

Der sker ikke en væsentlig ændring af landskabelige forhold som følge af det ansøgte byggeri.

På baggrund af miljøkonsekvensrapporten (Bilag 2) og supplerende oplysninger har Vejle Kommune foretaget en miljøkonsekvensvurdering. Vejle Kommune konkluderer, at husdyrbruget har truffet de nødvendige foranstaltninger til at forebygge og begrænse forureningen fra husdyrbruget samt at det ansøgte overholder kravene i husdyrbrugloven og tilhørende bekendtgørelse. Endvidere vurderer Vejle Kommune, at husdyrbruget med overholdelse af vilkårene kan drives uden væsentlig indvirkning på miljøet.

¹ Definitionen på et produktionsareal er et areal i fast placerede husdyranlæg (stalde), hvorpå dyrene kan opholde sig og har mulighed for gødningsafsætning, og som dyrene ikke kun har kortvarig adgang til.

1. Afgørelse

Vejle Kommune meddeler hermed miljøgodkendelse til husdyrbruget på Brandevej 36, 7323 Give efter husdyrbruglovens² § 16 a, stk. 1. Miljøgodkendelsen omfatter det eksisterende husdyrbrug og følgende udvidelser/ændringer:

- Der opføres en ny stald på 348 m² med et produktionsareal på 348 m² og en ny plads til kalvehytter på 445 m² med et produktionsareal på 180 m² hvorved husdyrbrugets samlede produktionsareal til dyr på stald udvides til 5.206 m². Se placering i bilag 1.
- På husdyrbruget må holdes malkekøer med opdræt i de staldsystemer, som fremgår af vilkår nr. 1.
- Der opføres en gyllebeholder med et overfladeareal på 1.032 m² og teltoverdækning. Se placering i bilag 1.
- Der opføres en ny møddingsplads med et overfladeareal på 495 m². Se placering i bilag 1.
- Der meddeles dispensation fra kravet i husdyrbruglovens § 8 stk. 1, nr. 4 om at der mindst er 15 meter fra den opførte ensilagepladsen til offentlig vej. Det accepteres at ensilagepladsen ligger 13 meter fra Brandevej.

Miljøgodkendelsen er meddelt på en række vilkår, som ses nedenfor. Desuden er der i sagsbehandlingen anvendt:

- oplysninger i ansøgningen indsendt via husdyrgodkendelse.dk
- miljøkonsekvensrapporten indsendt af ansøger og
- supplerende oplysninger i forbindelse med sagen.

Disse oplysninger er forudsætninger for afgørelsen og skal derfor ligeledes overholdes.

² Lov nr. 1572 af 20. december 2006 om husdyrbrug og anvendelse af gødning m.v. med senere ændringer.

2. Vilkår

2.1 Stalde og opbevaringsanlæg

1. Det skal anmeldes til Vejle Kommune, når denne godkendelse udnyttes.
2. Staldene må have de størrelser og skal være indrettet med de staldsystemer og den miljøteknologi, som fremgår af følgende tabel (se også skitse i bilag 1):

| Stald afsnit | Ny? | Dyretype ved udstedelsen af miljøgodkendelsen | Staldsystem og teknologi | Produktionsareal (m ²) |
|--------------|-----|---|---|------------------------------------|
| 1 | nej | Malkekøer, Kvier og Stude | Sengestald med spalter (bagskyl el. ringkanal) Dybstrøelse | 914 1.006 |
| 2 | nej | Malkekøer, Kvier og Stude | Dybstrøelse | 517 |
| 3 | nej | Kalve (under 6 mdr.) | Dybstrøelse | 214 |
| 4 | ja | Malkekøer, Kvier og Stude | Sengestald med spalter (bagskyl el. ringkanal) Dybstrøelse | 1.307 720 |
| Tilbygning | ja | Malkekøer, Kvier og Stude | Sengestald med spalter (bagskyl el. ringkanal) | 348 |
| Kalvehytter | ja | Kalve (under 6 mdr.) | Dybstrøelse | 180 |
| I alt | | | | 5.206 |

3. Opbevaringsanlæg må have de størrelser og skal være udstyret med den miljøteknologi, som fremgår af følgende tabel (se også skitse i bilag 1):

| Opbevaringsanlæg nr. | Ny? | Type | Miljøteknologi | Overfladeareal (m ²) | Kapacitet (m ³) |
|----------------------|-----|---------------|------------------|----------------------------------|-----------------------------|
| 1 | nej | Gyllebeholder | Flydelag | 327 | 1.070 |
| 2 | nej | Gyllebeholder | Teltoverdækning | 947 | 4.500 |
| 3 | nej | Gyllebeholder | Teltoverdækning | 1.020 | 5.000 |
| 4 | ja | Gyllebeholder | Teltoverdækning | 1.032 | 5.000 |
| 5 | ja | Møddingsplads | Plastoverdækning | 495 | |

4. Den ny tilbygning skal opføres med gråtonede tagflader uden refleksion, så den matcher eksisterende bygning.
5. Ved den daglige drift skal antallet af transporter af dyr, materialer og husdyrgødning søges begrænset.
6. Vandforbruget skal så vidt muligt minimeres.

7. Drikkevandsboringen øst for rundbuestalden (stald 3) skal leve op til nuværende lovgivningskrav til udførelse. Det vil sige
 - Der skal være støbt bund i tørbrønden.
 - Tørbrønden skal være tæt og holdes tør.
 - Tørbrøndens top skal være hævet over terræn.
8. Tagvand fra rundbuestalden må ikke nedsives mindre end 25 m fra boringen øst for stalden.
9. Bedriften skal indrettes og drives, så befæstede arealer omkring stalde og opbevaringsanlæg holdes rene og fri for spild af foder-, affalds- og gødningsrester. Afledning til nedsivning eller recipient må kun ske, når der er tale om rent overfladevand og efter tilladelse efter miljøbeskyttelseslovens³ kap 3 og 4.
10. Såfremt der på husdyrbruget anvendes eller frigives farlige stoffer, skal dette begrænses mest muligt for at undgå risiko for forurening af jord og grundvand på husdyrbruget. Ved ophør skal miljøfarlige stoffer bortskaffes efter gældende retningslinjer eller kommunens anvisninger.

2.2 Drift i øvrigt

11. Opbevaring af kemikalier, samt spildolie og kemikalieaffald skal til enhver tid opbevares indendørs i tæt emballage på tæt bund uden mulighed for afløb til kloak, jord, overfladevand eller grundvand.
12. Virksomhedens bidrag til støjbelastningen i omgivelserne⁴ må ikke overstige følgende værdier målt ved nabobeboelser eller deres opholdsarealer:

| | | | |
|--------------------------------------|--|---------------------------------|------------------------|
| Mandag-fredag kl. 07-18 (8 timer) | Alle dage kl. 18-22 (1 time) | Alle dage kl. 22-07 (½ time) | Alle dage kl. 22-07 |
| Lørdag kl. 07-14 (7 timer) | Lørdag kl. 14-18 (4 timer) | | Maksimal værdi |
| | Søn- og helligdag kl. 07-18 (8 timer) | | |
| 55 db (A) | 45 db (A) | 40 db (A) | 55 db (A) |

³ Bekendtgørelse nr 1218 af 25. november 2019

⁴ Støjbidraget måles bortset fra maksimalværdien som det ækvivalente, konstante, korrigerede støjniveau i dB(A) jf. Vejledning nr. 5 fra 1984 om ekstern støj fra virksomheder. Tallene i parentes angiver referencetiden inden for den pågældende periode.

Virksomheden skal efter anmodning fra kommunen ved en støjmåling dokumentere, at vilkår om støj er overholdt. Målingerne skal foretages i overensstemmelse med den til enhver tid gældende lovgivning og retningslinjer på området. Tilsynsmyndigheden kan maksimalt kræve målinger en gang årligt.

13. På ejendommen skal der foretages en effektiv forebyggelse og bekæmpelse af fluer i overensstemmelse med de seneste fastsatte retningslinjer fra Agro, Institut for Agroøkologi, Aarhus Universitet. Bekæmpelse skal desuden foretages på kommunens forlangende.
14. Husdyrbruget skal opbevare dokumentation for nedenstående i mindst 5 år.
 - Vandforbrug for hele bedriften (med årlig aflæsning)
 - Elforbrug (med årlig aflæsning)
15. Ved eventuelt ophør af dyreholdet skal dette meddeles til Vejle Kommune.
16. Ved husdyrbrugets eventuelle ophør skal stalde m.v. rengøres og alle lagre af husdyrgødning, foder, affald og lignende bortskaffes miljømæssigt forsvarligt.

3. Vurdering

3.1 Overordnet om det ansøgte

Cornelia Rohde har den 5. oktober 2023 søgt om miljøgodkendelse til udvidelse af husdyrbruget på Brandevej 36, 7323 Give.

Det ansøgte omfatter en udvidelse af produktionsarealet⁵ på husdyrbruget fra de eksisterende 4.718 m² til 5.206 m². Der opføres en ny stald med et produktionsareal på 348 m² og en ny plads til kalvehytter på 445 m² med et produktionsareal på 180 m² og en ny møddingsplads på 495 m² samt en gyllebeholder på 5.000 m³ med overfladeareal på 1.032 m².

Husdyrbruget er tidligere miljøgodkendt i 2009 og der er efterfølgende meddelt tillæg til miljøgodkendelsen i 2012, 2014 og 2016. Den oprindelige godkendelse og de 3 tillæg blev kun delvist udnyttet og nødvendige tiltag for overholdelse af BAT-krav blev ikke indført.

Ejendommen bliver erhvervet i 2023, hvorefter ny ejer igangsætter arbejdet med at få bragt mangler omkring miljøforhold på ejendommen i orden. Der ansøges samtidig om en ny miljøgodkendelse af anlægget og dets produktionsarealer. Ansøgningen laves så der tages hånd om problematikken omkring manglende BAT-tiltag på ejendommen. Dette sker ved at den eksisterende kostald opført i forbindelse med tillægget fra 2016 indgår som en ny stald beregningsmæssigt. Det betyder at miljøgodkendelsen fra 2009 samt de 3 efterfølgende tillæg bortfalder og erstattes af en ny samlet miljøgodkendelse for hele anlægget og dets produktionsarealer.

3.2. Bygninger og anlæg

I bilag 1 ses en situationsplan over husdyrbruget, inklusiv stalde og opbevaringsanlæg til husdyrgødning og ensilage.

Nye staldbygninger og opbevaringsanlæg placeres i tilknytning til eksisterende bygninger og området, hvor de nye anlæg placeres, er ikke udpeget som lavbundsareal.

Der er stillet vilkår om størrelse af produktionsareal (vilkår nr. 1) og opbevaringsanlæg (vilkår nr. 2) på husdyrbruget. Vilkårene giver også oversigt over anlæggenes tekniske data.

⁵ Definitionen på et produktionsareal er et areal i fast placerede husdyranlæg (stalde), hvorpå dyrene kan opholde sig og har mulighed for gødningsafsætning, og som dyrene ikke kun har kortvarig adgang til.

Afstandskrav

Husdyrbrugslovens §§ 6 og 8 indeholder en række generelle afstandskrav, som gælder for etablering, udvidelse eller ændring af husdyranlæg og opbevaringsanlæg. I den følgende tabel er disse krav vist og sammenholdt med de faktiske afstande for nærmeste bygning eller anlæg der nyetableres i forbindelse med udvidelsen. Afstandskravene vurderes at være overholdt.

Det eksisterende plansiloanlæg er blevet etableret lidt tættere på vej end det i sin tid var ansøgt og overholder ikke afstandskravet på 15 m til offentlig vej. Afstanden er ca. 13 meter. Vejle Kommune vurderer, at der ikke er risiko for forurening eller væsentlige gener. Kommunen har derfor valgt at dispensere fra afstandskravet efter husdyrbruglovens § 9, stk. 3.

Der er tidligere givet dispensation fra afstandskravet fra den eksisterende rundbuestald til ejendommens drikkevandsboring. Vilkår i tillægget fra 2012, der ligger ud over dem der fremgår af boringens indvindingstilladelse overføres til denne miljøgodkendelse, da tillæggende bortfalder.

| | Afstandskrav (m) | Afstand (m) |
|-------------------------------------|------------------|-------------|
| Byzone/sommerhusområde ⁶ | 50 | 1.496 |
| Lokalplanlagt landzone ⁷ | 50 | 6.578 |
| Nabobeboelse | 50 | 281 |
| Anlæg til ikke almene vandforsyning | 25 | 50 |
| Anlæg til almen vandforsyning | 50 | 3.153 |
| Vandløb, dræn og søer | 15 | 44 |
| Offentlig vej og privat fællesvej | 15 | 13 |
| Levnedsmiddelfabrik | 25 | >25 |
| Beboelse på samme ejendom | 15 | 75 |
| Naboskel | 30 | 167 |

For afstandskrav vedr. lugt og ammoniak, se særskilt afsnit nedenfor.

⁶ Eksisterende eller ifølge kommuneplanens rammedel fremtidigt byzone- eller sommerhusområde.

⁷ Område i landzone, der i lokalplan er udlagt til boligformål, blandet bolig- og erhvervsformål eller til offentlige formål med henblik på beboelse, institutioner, rekreative formål og lignende

Gødningsopbevaring og -håndtering

I vilkår nr. 2 ses en oversigt over husdyrbrugets opbevaringsanlæg til husdyrgødning. Placering af opbevaringsanlæggene ses på bilag nr. 1.

Den samlede opbevaringskapacitet i gyllebeholdere eksklusiv, fortanke og gyllekummer 15.570 x m³ efter udvidelsen med tank nummer 4. Kravene til opbevaringskapacitet for flydende husdyrgødning ifølge husdyrgødningsbekendtgørelsens⁸ § 10 vurderes at kunne overholdes.

Der er ikke monteret gyllepumper i gyllebeholderne. Terrænet omkring gyllebeholderne er forholdsvis fladt, og der er mere end 100 m til nærmeste grøft, vandløb, sø, dræn eller boring. På grund af kombinationen af terrænhældning og afstand til nærmeste vandløb eller sø er gyllebeholderen ikke omfattet af kravene i husdyrgødningsbekendtgørelsens kapitel 8 om gyllealarm/terræ ændring/jordvold.

Fast gødning og dybstrøelse opbevares på den projekterede Møddingsplads med overfladeareal på 495 m².

Desuden kan dybstrøelse opbevares i markstak efter reglerne i husdyrgødningsbekendtgørelsen. Kravene til opbevaringskapacitet for fast husdyrgødning ifølge husdyrgødningsbekendtgørelsens § 10 er således overholdt.

Det er Vejle Kommunes vurdering, at dette er tilstrækkeligt til at sikre forsvarlig opbevaring og håndtering af flydende og fast husdyrgødning uden væsentlig miljørisiko, herunder risiko for udsivning af næringsstoffer til grundvand, overfladevand og tør natur.

Ensilageopbevaring

Ensilage opbevares i ca. 3.600 m² plansiloer. Derudover er det muligt at lægge ensilage i markstakke.

Overfladevandet fra ensilagesiloerne ledes til separat beholder og anvendes til at skylle gyllekanaler og udbringes på arealerne i sidste ende. Der sker ikke udsprinkling af fra anlægget, men dette er også muligt på omgivende marker. Det er kommunens vurdering, at

⁸ Bekendtgørelse nr. 1451 af 21. juni 2021 om miljøregulering af dyrehold og om opbevaring af gødning

dette sikrer en udmærket opbevaring og håndtering af ensilage, herunder også opbevaring og håndtering af afløb fra ensilagesiloerne.

3.3. Ammoniak

I den ansøgte drift er den samlede, årlige ammoniakemission fra husdyrbruget (totalemissionen) beregnet til 6.104 kg N/år, hvilket er en meremission på 3.000 kg/år i forhold til nudriften. Emissionen er reduceret ved anvendelse af overdækning på gyllebeholdere. Der er stillet vilkår om dette af hensyn til BAT- krav for ejendommen.

Beskyttelsen af naturen med dens naturtyper og arter, ligger i flere regler i husdyrgodkendelsesbekendtgørelsen⁹, som skal overholdes hver for sig:

- Beskyttelsen af kategori 1-natur (ammoniakfølsom natur i Natura 2000-områder). Hvis der er kategori 1-natur i nærheden af husdyrbruget, må den årlige deposition af ammoniak i naturområdet højst udgøre 0,2, 0,4 eller 0,7 kg pr ha, afhængigt af om der ligger andre husdyrbrug inden for 2,5 km radius¹⁰.
- Beskyttelsen af kategori 2-natur (følsom natur af en vis størrelse uden for Natura 2000-områder). Den årlige deposition af ammoniak må her højst udgøre 1,0 kg pr ha.
- Beskyttelsen af kategori 3-natur (lokal, regional og anden følsom natur, herunder ammoniakfølsom skov og natur beskyttet efter naturbeskyttelseslovens § 3¹¹). Her er der ikke et fast krav til den maksimale deposition fra husdyrbruget. Kommunen foretager i stedet en faglig vurdering af betydningen for den pågældende natur af den beregnede merdeposition af ammoniak¹². Kommunen kan kun sætte vilkår, hvis det ansøgte medfører en merdeposition på mindst 1 kg N/Ha/år.

Desuden kan kravet om anvendelse af BAT-teknologi også medføre krav om begrænsning i udledningen af ammoniak, se afsnit om BAT nedenfor.

⁹ Bekendtgørelse nr. 2256 af 29. december 2020 om godkendelse og tilladelse m.v. af husdyrbrug.

¹⁰ Fastlægningsen af, hvilke naturtyper der omfattes af kategori 1 og 2 følger af husdyrgodkendelsesbekendtgørelsens § 2, stk. 1 og 2, samt bilag 3, afsnit D.

¹¹ Lovbekendtgørelse nr. 240 af 13. marts 2019.

¹² For kategori 3-natur er det merdepositionen, som skal vurderes. For kategori 1- og 2-natur vurderes der ud fra totaldepositionen.

Kategori 1-natur

Det nærmeste Natura 2000-område er "Store Vandskel, Rørbæk Sø og Tinnet Krat" som ligger 8 km øst for husdyrbruget. Se kort i bilag x.

I så stor afstand viser beregningerne en årlig deposition af ammoniak på 0,0 kg pr ha. En så lav deposition vurderes ikke at kunne have nogen effekt på ammoniakfølsom natur inden for Natura 2000-området eller de arter, som indgår i udpegningsgrundlaget.

Det vurderes, at når bedriften ikke påvirker kategori 1-naturtyperne, vil den heller ikke påvirke livsvilkårene for de dyretyper, der er på udpegningsgrundlaget. Det vurderes, at det ansøgte ikke i sig selv eller i forbindelse med andre projekter kan påvirke det internationale naturbeskyttelsesområde væsentligt eller få negativ indvirkning på arterne og naturtyperne, som Natura 2000-områderne er udpeget for at beskytte.

Det konkluderes på baggrund af ovenstående, at projektet ikke kræver udarbejdelse af konsekvensvurdering efter habitatbekendtgørelsens regler.

Kategori 2-natur

Nærmeste kategori 2-natur er et overdrev på 3,9 ha, som ligger 900 meter nord for husdyrbruget. Se kort i bilag 3.

Den tilladte mængde ammoniak fra husdyrbruget, som må deponeres på kategori 2-natur, er som nævnt 1,0 kg pr ha pr år. Det er beregnet, at den årlige deposition af ammoniak fra husdyrbruget i den pågældende naturtype vil være 0,3 kg pr ha. Det konstateres derfor, at reglerne for beskyttelse af kategori 2-natur er overholdt.

Kategori 3-natur

For kategori 3-natur skal kommunen efter § 29 i husdyrgodkendelsesbekendtgørelsen vurdere, om merdepositionen af ammoniak fra husdyrbruget kan have væsentlig indvirkning på naturområdet. Merdepositionen skal forstås som forskellen mellem totaldepositionen fra husdyrbruget i ansøgt drift og totaldepositionen fra husdyrbruget i driften før udvidelsen/ændringen (såkaldt nudrift).

For at inddrage tidligere udvidelser skal merdepositionen også beregnes som forskellen mellem depositionerne i ansøgt drift og driften for 8 år siden.

Der ligger flere mindre moser, vandhuller og engarealer beskyttet efter § 3 i Naturbeskyttelsesloven inden for en radius på 1.000 m fra anlægget. Det nærmeste kvælstoffølsomme terrestriske naturareal, er en mose på 1,7 ha, der ligger umiddelbart nord for anlægget.

Det er beregnet, at merdepositionen bliver 0,6 kg NH₃-N/ha/år på Mosen. Idet merdepositionen er mindre end 1 kg NH₃-N/ha/år, stilles der ikke krav om reduktion af ammoniak i forhold til mosen. For øvrige beskyttede terrestriske naturarealer gælder at merdepositionen er mindre end 1 kg NH₃-N/ha/år.

Sjældne arter

Der er ikke registreret levesteder for Bilag IV-arter inden for en radius af 1.000 m fra anlægget, men der er en del registreringer af bilag IV arten spidssnudet frø lidt længere fra anlægget. Kommunen har ud fra afstanden til levesteder vurderet, at projektet ikke medfører væsentlige forringelser for Bilag IV-arter som følge af ammoniakemission fra anlægget. Der har generelt været mange besigtigelser i området og der er flere mindre vandhuller tættere på anlægget med lille vandsalamande og butsnudet frø, hvor der over tid måske vil kunne konstateres Bilag IV arter, men Vejle Kommune vurderer ikke produktionsanlægget på Brandevej 36 påvirker muligheden for dette.

3.4. Bedste tilgængelige teknik (BAT)

Kravet om anvendelse af BAT-teknologi bygger på det princip, at landmanden ved udvidelser eller ændringer af sit husdyrbrug skal forebygge og begrænse forurening fra produktionen ved anvendelse af den bedste, tilgængelige teknologi – bedre kendt som "BAT-teknologi". Hvilken teknologi der anses for BAT-teknologi, fastlægges af Miljøstyrelsen ud fra afprøvninger af forskellige teknologier for bl.a. renseseffekt og økonomi. Herefter foretages for alle teknologier en afvejning af renseseffekt over for prisen på teknologien for at sikre, at teknologien ikke er uforholdsmæssigt dyr i forhold til dens effektivitet. Teknologier kan altså blive afvist som BAT-teknologi, fordi de er for ineffektive, eller fordi de er for dyre.

Ved fastlægningen af, hvad der anses for BAT-teknologi, anlægges også den betragtning, at større virksomheder i branchen generelt må forventes at have bedre økonomiske muligheder end små for at anvende forureningsbegrænsende teknologi i produktionen. BAT-kravet fastsættes derfor strammere for større udvidelser end for små (proportionalitet).

I hver ansøgning om miljøgodkendelse beregnes det nu, hvad ammoniakemissionen fra den samlede produktion ville være i den ansøgte drift, hvis BAT-teknologi blev anvendt. Dette niveau kaldes "BAT-niveauet" for den pågældende ansøgte drift og er altså en maksimumsgrænse, som skal overholdes i den ansøgte drift.

Ansøger er imidlertid frit stillet til at anvende en anden teknologi i stedet for BAT-teknologien i sin ansøgte drift – men ammoniakemissionen skal ned på BAT-niveauet.

Ammoniakemission

for emission af ammoniak er der beregnet et BAT-niveau for hele husdyrbruget på 6.257 kg N/år.

Dette skal sammenlignes med den aktuelle produktion i den ansøgte drift, der som allerede nævnt udgør 6.105 kg om året. Beregningen er lavet ud fra de husdyrtekniske data om bedriften, som ansøger selv har tastet ind i sin ansøgning, og som fremgår af vilkår nr. 1 og 2. I beregningen indgår også anvendelsen af den miljøteknologi, som ansøger også har indtastet, og som er fastholdt i vilkår nr. 2 og 3. På Brandevej 36 er det valgt at BAT kravet sikres overholdt ved anvendelse af fast overdækning i form af teæltug på de 3 store gyllebeholdere, hvilket halverer ammoniakemissionen fra de 3 beholdere.

Det konstateres, at BAT-niveauet for emission af ammoniak er overholdt med 153 kg N/år.

Det er kommunens vurdering, at BAT er anvendt i et tilstrækkeligt omfang i projektet. Kommunen vurderer, at husdyrbruget indrettes og drives på en sådan måde, at det kan leve op til kravene om BAT for IE-husdyrbrug.

3.5. Lugt

Ifølge § 32 i husdyrgodkendelsesbekendtgørelsen skal der ud fra atmosfæriske modeller for spredning af lugt fra husdyrproduktioner beregnes, hvor langt der skal være til de omkringboende, for at lugtgenerne for produktionen for disse omkringboende forbliver inden for rimelighedens grænser efter udvidelsen/ændringen af husdyrbruget. Rimelighedens grænser er derefter specificeret ud for tre grupper af omkringboende: enkelt-boliger (hvortil lugtgenæfstandskravene er mildest), samlet bebyggelse (middel) og byzone/sommerhusområde (skrappet).

Lugtgenafstand for hver kategori er beregnet og sammenlignet med den fysiske afstand til de omkringboende, som er tættest på i hver af de tre kategorier.

Den følgende tabel viser resultaterne. En stjerne ved et tal i kolonnen "Fysisk afstand" viser, at den fysiske afstand er stor nok, og at lugtreglerne for den pågældende kategori er overholdt.

| Nabokategori | Nærmeste nabo | Lugtgenafstand | Fysisk afstand |
|------------------------------------|-------------------------|----------------|----------------|
| Byzone mv. ¹³ | Erhvervsområde (Welcon) | 562 m | 1.671 m * |
| Samlet bebyggelse | Vesterlund | 409 m | 6.660 m * |
| Enkelt bolig (uden landbrugspligt) | Brandevej 41 | 127 m | 642 m * |

Det kan konkluderes af tabellen, at lugtreglerne i § 31 er overholdt for alle tre kategorier af naboer. Der er ikke lugtkumulation med andre større husdyrbrug for nogle af de 3 nabokategorier.

3.6. Lys, støj, rystelser, støv, skadedyr og transport

Belysning

Der er ikke kraftig udendørs belysning på anlægget og udendørsbelysning er tilkoblet bevægelsessecorer eller timer. I stalde bliver belysningen sænket i aften og nattetimer. Det er kommunens vurdering, at der på baggrund af afstanden til de omboende ikke vil være væsentlige gener fra belysning.

Støj

De primære kilder til støj fra anlægget vil være malkeanlægget med kompressor, foderblanding samt almindelig landbrugsdrift og transport til og fra anlægget. Kommunen har vurderet, at de omboende kan sikres mod væsentlige støjgener ved at stille vilkår om overholdelse af konkrete støjgrænser samt vilkår om, at der skal foretages målinger, såfremt der skulle opstå begrundet tvivl om, hvorvidt ejendommens drift kan leve op til de fastsatte grænser.

Rystelser

Rystelser kan i visse tilfælde være til gene fra en virksomhed eller landbrug, afhængigt af, hvilke aktiviteter, der foretages, samt afstanden til de omkringboende naboer. For det konkrete husdyrbrug er der ikke oplyst om aktiviteter, som i særlig grad skulle frembringe

¹³ Eksisterende eller ifølge kommuneplanens rammedel fremtidigt byzone- eller sommerhusområde.

vibrationer, rystelser eller lavfrekvent støj. Da der er relativ stor afstand til naboer, er det kommunens vurdering, at der ikke er risiko for væsentlige gener i den forbindelse.

Støv

De primære kilder til støv vil være foderlevering og transport på og omkring anlægget. Der er bygget fodderlade med siloer til håndtering af foder, hvilket reducerer gener fra foderhåndtering. Det er kommunens vurdering, at der på baggrund af afstanden til de omboende ikke vil være risiko for væsentlige støvgener.

Skadedyr

Der er stillet vilkår om effektiv fluebekæmpelse. Det er Vejle Kommunes vurdering, at der med de i ansøgningen angivne forhold og de stillede vilkår ikke er væsentlig risiko for gener fra skadedyr.

Transport

Vejle Kommune har vurderet den trafikale belastning for omgivelserne og de gener, der er forbundet med transport i forbindelse med driften af husdyrbruget.

Antallet af transporter til og fra ejendommen fremgår af miljøkonsekvensrapporten. Der vil som følge af udvidelsen af produktionen på ejendommen ske en mindre stigning i antallet af transporter med gylle. Resterende transporter vurderes uændrede i antal. Adgangen til anlægget fra offentlig vej er åben med gode udsigtsforhold, og der er kun enkelte ejendomme i umiddelbar nærhed. Antallet af transporter er proportionalt med et kvægbrug af denne størrelse.

Det er kommunens vurdering, at der er valgt de mest hensigtsmæssige transportveje for produkter til og fra ejendommen. Kommunen vurderer, at transporten til og fra anlægget ikke vil medføre væsentlige øgede trafikale og miljømæssige gener i nærområdet.

3.7. Affald, olie og kemikalier

Affaldshåndtering er omfattet Vejle Kommunes affaldsregulativer. Som bilag til ansøgningen har ansøger indsendt en miljøkonsekvensrapport, hvori der er redegjort for husdyrbrugets affaldsfraktioner og håndtering af affald. Vejle Kommune vurderer herudfra, at opbevaring og håndtering af affald på husdyrbruget ikke vil være til gene for omkringboende og ikke vil medføre væsentlig forurening.

Der er en 5.800 l olietank fra 2011 på ejendommen. Olietanken er placeret i foderlade på fast underlag uden afløb.

Der er ikke sprøjtemidler på ejendommen, idet der anvendes maskinstation til markarbejde.

Det er kommunens vurdering, at opbevaring og håndtering af olie og kemikalier med de stillede vilkår sker hensigtsmæssigt, så der ikke er væsentlig risiko for påvirkning af jord, grundvand, overfladevand eller natur.

3.8. Landskabelige hensyn

Vejle Kommune har foretaget en vurdering af de nye bygninger og anlægs placering og udformning i forhold til de landskabelige værdier og bevaringsværdige kulturmiljøer.

Området, hvor ejendommen er beliggende, kan karakteriseres som åbent landbrugsland med flere spredte hegn.

Ejendommens bygninger ligger ikke i nærheden af områder med bevaringsværdigt landskab og området omkring anlægget er desuden udpeget som særligt værdifuldt landbrugsområde.

Ejendommens bygninger ligger ikke inden værdifulde kulturmiljøer, økologiske forbindelsesområder, områder med geologisk bevaringsværdi, Natura 2000-område eller lavbundsområde.

Ejendommens bygninger er ikke omfattet af beskyttelseshensyn i forhold til kirker, søer, åer, fortidsminder, skove eller fredninger.

De ansøgte bygninger og anlæg vurderes at være erhvervsmæssigt nødvendige for ejendommens drift som landbrugsejendom.

Kommunen har lagt vægt på, at det nye byggeri giver indtryk af at være en integreret del af den samlede ejendom. Samlet finder kommunen ikke anledning til at stille særlige vilkår til byggeriet.

3.9. Ophør

Vejle Kommune skal informeres hvis ejendommen ophører som husdyrbrug. Derudover skal stalde og opbevaringsanlæg til husdyrgødning og fodersiloer tømmes og rengøres. Der er stillet vilkår om dette.

Vejle Kommune vurderer, at disse tiltag er tilstrækkelige til at undgå forureningsfare og til at sikre, at ejendommen ikke vil blive belastet med skadedyr. Endvidere vurderer kommunen, at der ikke er risiko for, at ejendommen kommer til at fremstå som et u hensigtsmæssigt øde og forladt element i landskabet.

3.10. Alternativer

Miljøgodkendelsen omfatter kun opførelse af en staldtilbygning, en ny gyllebeholder samt møddingsplads og kalvehytte plads. Byggeriet er i tilknytning til eksisterende byggeri. Det er derfor efter kommunes opfattelse ikke relevant at overveje yderligere alternativer end 0-alternativet, som er beskrevet herunder.

Det såkaldte 0-alternativ består i, at udvidelsen ikke blev gennemført. Det er kommunens vurdering, at ansøger har forholdt sig tilstrækkeligt til 0-alternativet. Med hensyn til miljøpåvirkning og nabogener for udvidelsen set i forhold til 0-alternativet, er det kommunens vurdering, at udvidelsen ikke vil betyde risiko for en væsentlig påvirkning af det omgivende miljø, eller væsentlig større gener for naboer end ved den nuværende produktion – jf. øvrige afsnit i miljøgodkendelsen.

3.11. Samlet vurdering

Vejle Kommune har vurderet miljøbelastningen efter udvidelsen af husdyrbruget på Brandevej 36, 7323 Give. Kommunen vurderer, at husdyrbruget har truffet de nødvendige foranstaltninger til at forebygge og begrænse forureningen fra husdyrbruget samt at det ansøgte overholder kravene i husdyrbrugloven og tilhørende bekendtgørelsen. Endvidere vurderer kommunen, at husdyrbruget efter udvidelsen med overholdelse af godkendelsens vilkår kan drives uden væsentlig indvirkning på miljøet.

4. Offentlighed og klagevejledning

4.1 Annonceringer og høringer

Da Vejle Kommune modtog ansøgningen, annoncerede kommunen den offentligt på Vejle Kommunes hjemmeside.

Et udkast til afgørelsen har været i høring hos ansøger, relevante naboer og parter samt andre, som har anmodet om at blive hørt. Høringen gav ikke anledning til bemærkninger fra de hørte parter/gav anledning til indsigelser fra x parter. Den endelige afgørelse er derfor ikke ændret i forhold til udkastet, som blev sendt i høring /ændret ved tilføjelse af vilkår om x.

Vejle Kommunes afgørelse offentliggøres på kommunens hjemmeside den x. måned 2023.

4.2. Klagevejledning

Denne afgørelse er meddelt efter § 16 a i husdyrbrugloven¹⁴.

Afgørelsen kan påklages indtil 4 uger efter offentliggørelsen, jf. kapitel 7 i husdyrbrugloven. Det vil sige, at en eventuel klage skal være modtaget senest den x 2024 kl. 23.59 af Vejle Kommune via Miljø- og Fødevareklagenævnets klageportal. Enhver, der har væsentlig individuel interesse i sagen, samt en række foreninger og organisationer m.v. vil kunne klage over kommunens afgørelse.

Klagen skal indsendes via klageportalen på www.naevneneshus.dk. Her findes også vejledning om, hvordan klageportalen anvendes. Klagen sendes gennem klageportalen til kommunen. En klage anses for indgivet, når den er tilgængelig for kommunen i klageportalen.

Der er fastsat et klagegebyr på 900 kr. for privatpersoner og 1.800 kr. for virksomheder og organisationer. Gebyret skal betales ved elektronisk overførsel eller ved girobetaling.

Miljø- og Fødevareklagenævnet skal som udgangspunkt afvise en klage, der kommer uden om klageportalen. I særlige tilfælde kan du klage uden om klageportalen. Hvis du ønsker at blive fritaget fra at bruge klageportalen, skal du aflevere klagen og en begrundet anmodning om

¹⁴ Lov nr. 1572 af 20. december 2006 om lov om husdyrbrug og anvendelse af gødning m.v. med senere ændringer.

fritagelse til kommunen. Kommunen videresender herefter anmodningen til Miljø- og Fødevareklagenævnet, som træffer afgørelse om, hvorvidt du kan blive fritaget.

En eventuel klage over afgørelsen har ikke opsættende virkning medmindre Miljø- og Fødevareklagenævnet bestemmer andet. Det forudsættes, at andre nødvendige tilladelser som f.eks. byggetilladelse er indhentet, inden miljøgodkendelsen udnyttes. Det skal bemærkes, at Miljø- og Fødevareklagenævnet ved sin behandling kan ændre eller ophæve en godkendelse. Hvis ansøger igangsætter projektet, før klagesagen er afgjort, sker det for eget ansvar, jf. husdyrbruglovens § 81, stk. 2.

Kommunens afgørelse kan også indbringes for domstolene. Retssagen skal være anlagt inden 6 måneder fra den dag, afgørelsen har været offentligt bekendtgjort.

Udkast

Brandevej 36

-  Ny Gyllebeholder
-  Eks. Gyllebeholdere
-  Ny Møddingsplads
-  Nye Kalvehytter
-  Stald 1
-  Stald 2
-  Stald 3
-  Stald 4
-  Ny Tilbygning

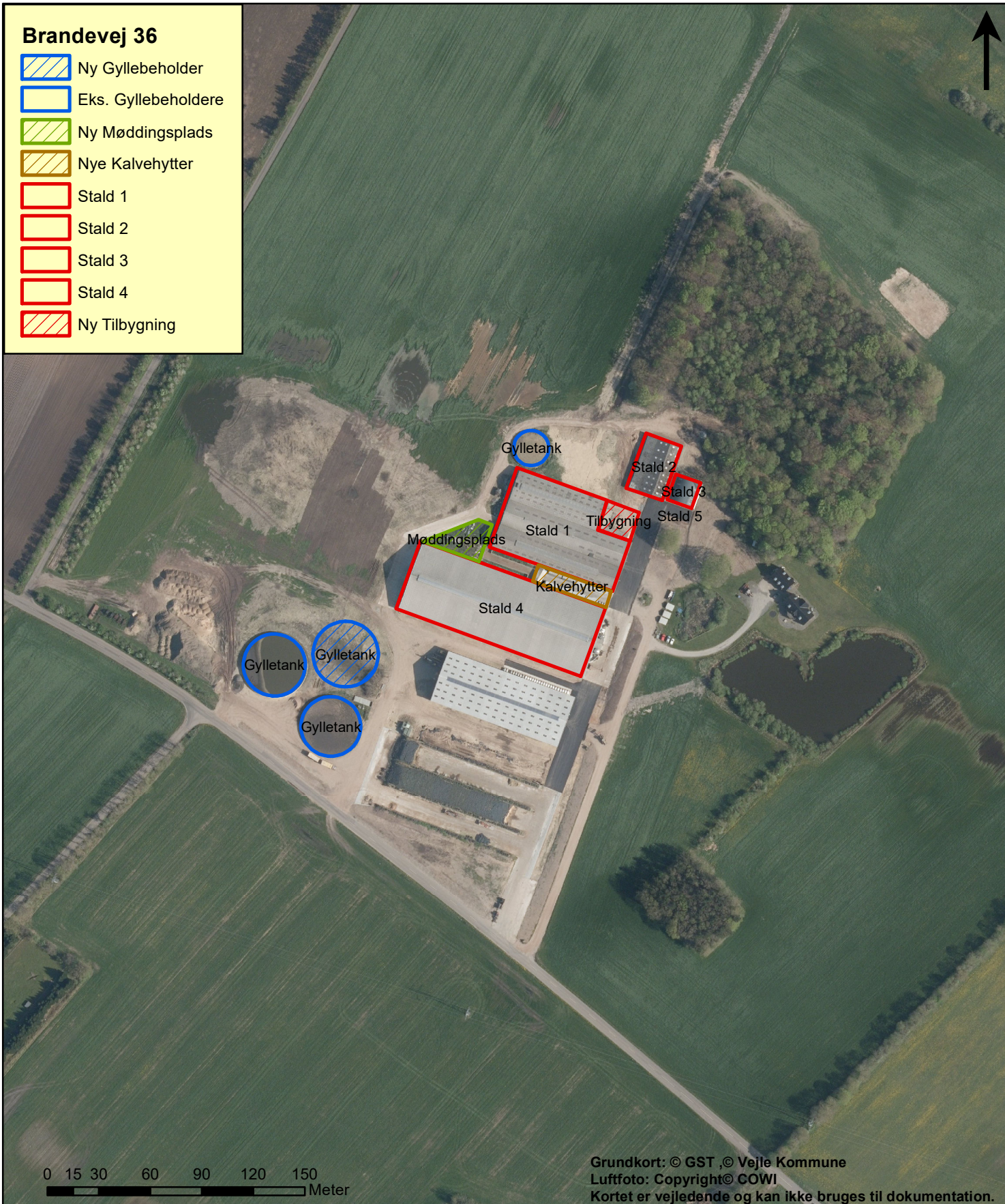

0 15 30 60 90 120 150
Meter

Grundkort: © GST, © Vejle Kommune
Luffoto: Copyright © COWI
Kortet er vejledende og kan ikke bruges til dokumentation.

Bilag 1: Situationsplan

| | |
|------------------------------|------------------|
| TEGNER/INIT: JACNY | NR |
| Målforhold 1:3.005 | DATO: 03-09-2024 |
| NAVN/INIT | |
| JNR/SAGSNR 09.17.19-P19-5-23 | |

Ansøgning om miljøgodkendelse for

kvægejendommen

Brandevej 36

7323 Give

A. Oplysninger om ejer og ejerforhold

| | |
|-------------------------------------|---|
| Husdyrbrugets adresse | Brandevej 36, 7323 Give |
| CVR-nummer | 38971727 |
| CHR-nummer | 22757 |
| Kommune | Vejle Kommune |
| Ejendomsnummer | 6300034966 |
| Matrikel-nr. | 15a - Kokborg By, Thyregod |
| Ansøger og ejer | Cornelia Rohde Brandevej 36 7323 Give Mobil: 49408733 Mail: c.brandevej36@gmail.com |
| Kontaktperson på miljørådgivningen: | Cornelia Rohde (Engelsk eller tysktalende) |
| Andre husdyrbrug drevet af ansøger | Ingen |
| Biaktiviteter | Ingen |
| Ansøgningskema | 240292 |
| Repræsentant | Miljø & Natur Landbrugsrådgivning Byrumvej 30, 9940 Læsø CVR 25914562 Jakob Altenborg jakob@miljoeognatur.dk, mobil 26259791 |

Forord

Miljøkonsekvensrapport

Denne rapport beskriver de miljømæssige konsekvenser ved det ansøgte projekt på Brandevej 36. Det ansøgte omfatter etablering af tilbygning til stald, to nye gyllebeholdere og en lovliggørelse af en allerede opført stald.

Rapporten er en miljøkonsekvensrapport. Rapporten behandler de potentielle væsentlige miljøpåvirkninger.

Rapporten indeholder en beskrivelse og vurdering af den sandsynlige væsentlige indvirkning på miljøet, som det ansøgte vurderes at medføre. Rapporten danner grundlaget for kommunens afgørelse om miljøgodkendelse for ejendommen.

Ikke teknisk resumé

Ansøger (ejer) søger om at udvide produktionsarealet på Brandevej 36. Der skal tilbygges 348 m² stald, etableres to nye gyllebeholdere og en eksisterende stald opført af tidligere ejer skal lovliggøres. Derudover etableres der en ny plads til kalve og en møddingsplads og der etableres faste køreveje, samt nyt afløbssystem fra ensilageplads og fra tage. Der er i forvejen kreaturer på ejendommen.

Ejendommen er beliggende i landzonen, ca. 1,5 km km nord for for et industriområde som er de nærmeste byzone i området. Der er ca. 6,6 km til nærmeste samlede bebyggelse – Vesterlund. Nærmeste nabo ligger i en afstand af ca. 600 m.

Lugtemissionerne i forhold til enkelt bolig, samlet bebyggelse og byzone er overholdt.

Der er i godkendelsen beskrevet forhold som støv, skadedyr, affald, lys og indkørselsforhold og hvorledes man vil sikre, at det ikke giver problemer i forhold til omkringboende. Der er tale om udvidelse af produktionen i forhold til den nuværende produktion, men i forhold til de hensyn der tages i forhold til naboer og miljø, skønnes det ikke at give anledning til øgede gener for omkringboende.

Fleksibiliteten giver mulighed for at kunne udnytte staldanlægget optimalt, og til at have det antal køer anlægget giver mulighed for.

Beregningerne er foretaget, så der tages højde for de værst tænkelige emissioner af ammoniak og lugt ved evt. ændringer i staldene. For husdyrbruget er der krav om at anvende den bedst tilgængelige teknik i forhold til at begrænse ammoniakfordampningen. Dette er i lovgivningen omsat til et bestemt krav til mængden af ammoniak, der må komme fra husdyrbruget. Stort set alle gyllebeholdere er overdækkede.

Beregningerne viser, at hverken natur beskyttet efter danske nationale regler eller efter EU-regler, vil modtage mere ammoniak end de grænser, der er sat herfor i lovgivningen. Grænserne er langt fra nået.

| | |
|---|----|
| A. Oplysninger om ejer og ejerforhold | 2 |
| Forord | 3 |
| Ikke teknisk resumé | 4 |
| B. Oplysninger om husdyrbruget og det ansøgte | 7 |
| Tidligere godkendelser | 7 |
| Biaktiviteter | 7 |
| B.1 Indretning og drift af anlæg mm..... | 7 |
| Opbevaring og håndtering af husdyrgødning | 7 |
| B.2 Anlægsarbejder, bygningsændringer mm. | 8 |
| B.3 Forhold til andre husdyrbrug..... | 8 |
| B.4 Beliggenhed og omgivelser | 8 |
| Landskabs og planmæssige forhold | 10 |
| B.5 Ammoniakemission | 11 |
| Natur | 12 |
| B.6 Lugtemission | 14 |
| B.7 Emissioner og genepåvirkninger | 15 |
| Støj..... | 15 |
| Rystelser | 16 |
| Lys..... | 17 |
| Fluer og skadedyr | 17 |
| Støv | 17 |
| Transport..... | 18 |
| Egenkontrol..... | 19 |
| Risici og håndtering..... | 19 |
| B.8 Affaldsproduktion og ressourceforbrug..... | 20 |
| Døde dyr | 22 |
| Spildevandsmængde | 22 |
| Energiforbrug | 23 |
| Vandforbrug | 23 |
| Reststoffer..... | 24 |
| Foder | 24 |
| B.9 Valg af BAT | 25 |
| B.10 Grænseoverskridende virkninger | 25 |
| IE-husdyrbrug | 25 |
| Miljøkonsekvensrapport | 25 |
| E.1-a Udformning, dimensioner mm. | 25 |
| E.1-b Forventede indvirkning på miljøet | 26 |
| Vandmiljø | 26 |
| Natur | 27 |

| | |
|---|----|
| Naboer/lugt..... | 27 |
| E.1-c Risiko for ulykker mm. | 27 |
| Risici og håndtering..... | 27 |
| Beskrivelse af risikominimering..... | 28 |
| E.1-d Væsentlige alternativer..... | 28 |
| E.2 Ikke teknisk resume | 29 |
| E.3 Kompetente ekspert | 29 |
| F.1-a Husdyrbrugets placering..... | 29 |
| F.1-b Fysiske karakteristika | 29 |
| F.1-c Energiforbrug og forbrug | 29 |
| F.1-d Reststoffer og emissioner..... | 29 |
| F.2 Rimelige alternativer | 29 |
| F.3 Referencescenarie..... | 29 |
| F.4..... | 30 |
| F.5-a Anlæggelse og tilstedeværelse af husdyrbruget | 31 |
| F.5-b Brugen af naturressourcer..... | 31 |
| F.5-c Emission af forurenende stoffer..... | 31 |
| F.5-d Faren for sundhed, kulturarv og miljø..... | 31 |
| F.5-e Kumulation..... | 31 |
| F.5-f Indvirkning på klimaet..... | 32 |
| F.5-g Anvendte teknologier..... | 32 |
| F.6 Metoder eller beviser | 32 |
| F.7 Påtænkte foranstaltninger..... | 32 |
| F.8 Større ulykker og katastrofer | 32 |
| F.9 Ikke teknisk resume | 32 |
| F.10 Referenceliste..... | 33 |

B. Oplysninger om husdyrbruget og det ansøgte

Tidligere godkendelser

§12 miljøgodkendelse - 20.april 2009

Tillæg til MGK – 22. december 2012

Tillæg til MGK – 21. februar 2014

Tillæg til MGK – 21. april 2016

Biaktiviteter

Ingen

B.1 Indretning og drift af anlæg mm.

Der er tale om et husdyrbrug med kreaturer. Produktionsarealet udgør samlet 5206 m² nettoareal til kreaturer. Alle stalde er indrettet med spaltegulv eller dybstrøelse.

De enkelte staldafsnit er opdelt og opmålt efter om afsnittet er adskilt forureningsmæssigt fra andre afsnit. Herefter er anvendt staldenes nettoareal. Nettoarealerne er beregnet ved at fradrage fodergang og arealerne mellem nakkebøjler og fra nakkebøjler og ud mod væg. Der er således anvendt det absolutte nettoareal. I tilbygning er anvendt bruttoareal.

Nedenstående skema viser nettoarealet.

| Stald navn | Dyretype og staldsystem | Areal ansøgt (m ²) | Areal Nudrift (m ²) | Areal 8-årsdrift (m ²) |
|-------------|---|--------------------------------|---------------------------------|------------------------------------|
| Stald 1 | Køer Sengestald med spalter Dybstrøelse | 914 1006 | 914 830* | 914 830* |
| Stald 2 | Køer kvier. Dybstrøelse | 517 | 517 | 517 |
| Stald 3 | Kalve Dybstrøelse | 214 | 214 | 214 |
| Stald 4 | Køer kvier Sengestald med spalter Dybstrøelse | 1307 720 | 1307 720 | 1307 720 |
| Stald 5 | Kalve Dybstrøelse | - | 216 | 216 |
| Kalvehytter | Dybstrøelse | 180 | - | - |
| Tilbygning | Køer Sengestald med spalter | 348 | - | - |

* Sengestald med fast gulv

Opbevaring og håndtering af husdyrgødning

Gyllebeholderne er etableret og etableres således at bund og vægge er tætte, og den kan modstå mekaniske, termiske og kemiske påvirkninger. Gyllebeholdere tømmes regelmæssigt af hensyn til vedligeholdelse og inspektion. 3 ud af 4 gyllebeholdere overdækkes.

Gyllevognene vil fyldes med sugestuds. Herved elimineres mulighederne for gyllespild i forbindelse med pumpefejl og påfyldning af gyllevogn. Anvendelse af sugestuds betragtes som den mest miljøforsvarlige måde at fylde gyllevognen.

Samlet vurderes gylleopbevaringen at leve op til BAT

Dybstrøelse anbringes i markstak eller på møddingsplads.

Der er en samlet opbevaringskapacitet på ejendommen på 15.570 m³, som udgøres af 4 gyllebeholdere, en på 1070 m³, en på 4500 m³ og to nye på hver 5000 m³. Det vurderes ud fra normtal 2023, at der under normale forhold produceres ca. 18.000 m³ husdyrgødning på ejendommen, og der således tilstrækkelig opbevaringskapacitet på ejendommen. Der regnes med ca. 650 køer, heraf ca. 550 på gyllesystem og 100 årskalve. Det skal understreges at dyreholdet er vejledende og hvad der forventes på ansøgningstidspunktet.

Vurdering

Samlet vurderes gylleopbevaringen og håndteringen af gylle at leve op til BAT, herunder følges generel lovgivning på området.

Ligeledes vurderes bygningerne størrelse og indretning at leve op til kravene til hold af kreaturer.

Erhvervsmæssigt nødvendigt

Ændringerne på ejendommen herunder lovliggørelsen af den største stald er fundamental for ejendommens drift. Stalden er danner grundlag for hele ejendommens produktion da malkestalden er placeret i stalden. De øvrige ændringer på ejendommen er for at få opdateret ejendommen efter mange års efterslæb i vedligeholdelse og investeringer. Det vurderes derfor at udvidelsen af produktionsarealet er erhvervsmæssigt nødvendigt.

B.2 Anlægsarbejder, bygningsændringer mm.

Tidligere ejer har etableret en stald som ikke er opført i overensstemmelse med den gældende miljøgodkendelse. Derfor betragtes stalden som ny i relation til denne godkendelse, selvom den allerede er opført. Derudover skal der etableres en ny plads til kalve og der skal tilbygges en eksisterende stald. Den allerede etablerede ensilageplads er etableret for tæt på vej og dette forhold søges lovliggjort. Derudover vil der være en del oprydning, nedrivning og etablering af faste køreveje. Hertil kommer to overdækkede gyllebeholdere på hver 5000 m³ samt opførelse af en foderlade der allerede er tilladt i henhold til en anmeldelse. De gamle stalde/bygning ved stald 1 nedrives.

Overfladevandet fra ensilagepladserne ledes til sprinkleranlæg. Tagvandet samles og afledes til nedsivning i sølignende bassin.

Placeringen af bebyggelse fremgår af kortmaterialet i husdyrgodkendelse.dk, samt af indsendte situationsplan.

Beplantningen omkring ejendommen ønskes ændret. Læhegnet mod syd ønskes fjernet og der etableres et nyt mod øst. Læhegnet mod syd er etableret således at der stort set ingen oversigtsforhold er ved udkørsel fra vejen. Det giver en del farlige situationer og en generel utryghed for både chauffører og trafikanter. Desuden er der i læbæltet ophobet en del fygesand, som bevirker at vandet fra vejen ikke kan ledes bort. Der er ikke et indkig til ejendommen fra beboelse mod syd og det er derfor vores vurdering af læhegnet ikke tjener et formål i forhold til at afskærme ejendommen, og at trafiksikkerheden derfor er vigtigere.

B.3 Forhold til andre husdyrbrug

Anlægget er hverken teknisk, forureningsmæssigt eller driftsmæssigt forbundet med andre husdyrbrug.

B.4 Beliggenhed og omgivelser

I husdyrgodkendelse.dk er angivet afstande til naboer, skel, vej mm. jf. husdyrlovens §§ 6, 7 og § 8.

Afstande § 6

| Område | Afstand | Beskrivelse | Afstandskrav |
|--|---------|------------------------|--------------|
| Eksisterende eller ifølge kommuneplanens fremtidige byzone eller sommerhusområde | 1496 m | Erhvervsområde mod syd | 50 m |
| Område i landzone, der i lokalplan er udlagt til boligformål, blandet bolig og erhvervsformål eller med henblik på beboelse, institutioner, rekreative formål og lign. | 6578 m | Vesterlund | 50 m |
| Nabobeboelse | 281 m | Brandevej 40 | 50 m |

Afstande § 8

Afstandskravene er vurderet i husdyrgodkendelse.dk. Såfremt at afstandskravet ikke er overholdt vil der være en beskrivelse af hvorfor, men i de tilfælde hvor afstandskravene er overholdt vurderes det ikke at være nødvendigt med yderligere beskrivelse.

| Nærmeste... | Afstand meter | Afstandskrav | Afstandskrav overholdes | Beskrivelse |
|----------------------------------|---------------|--------------|-------------------------|---------------|
| Enkelt vandindvindingsanlæg | 655 | 25 m | Ja | |
| Fælles vandindvindingsanlæg | 3153 | 50 m | Ja | |
| Vandløb | 265 | 15 m | Ja | |
| Dræn | ➤ 15 | 15 m | Ja | |
| Sø | 42 | 15 m | Ja | |
| Privat fælles vej/ offentlig vej | 13 | 15 m | Nej | Ensilageplads |
| Levnedsmiddelvirksomhed | >25 | 25 m | Ja | |
| Beboelse på samme ejendom | 75 | 15 m | Ja | |
| Naboskel | 175 | 30 m | Ja | |

Afstandene i § 8 er kun gældende for nye anlæg eller i forbindelse med udvidelser/ændringer, som medfører en forøget forurening.

Afstand til vej – ensilageplads

En allerede opført ensilageplads er ikke etableret i henhold til godkendelse, men ligger i en afstand af 13 meter fra vej. Det er ikke muligt at flytte ensilagepladsen og da afstandskravet mangler 2 meter i at være overholdt, vurderes det at der kan gives en dispensation. Vejen som der skal dispenseres i til, er på strækningen ved ensilagepladsen helt lige og med en svag kurve væk fra pladsen og det vurderes desuden at pladsen ikke medfører en reel påvirkning af vejen. Slet ikke taget i betragtning at der tættere på vejen er et massivt læhegn. Det vurderes derfor samlet at der kan gives en dispensation for afstandskrav til vej. Dispensationen søges hermed.

Nærmeste sårbare natur er ligeledes angivet i husdyrgodkendelse.dk.

Afstande til nærmeste naturområder er følgende:

| Naturkategori | Afstand meter | Beskrivelse | §7 afstand overholdt |
|------------------|---------------|---------------|----------------------|
| Kategori 1 natur | 7872 | Habitat natur | Ja (mindst 10 m) |
| Kategori 2 natur | 912 | Overdrev | Ja (mindst 10 m) |
| Kategori 3 natur | 332 | Mose | - |

Vurdering

Som det fremgår af ovenstående, er alle afstandskrav i husdyrgodkendelseslovens §§ 6, 7 og 8 overholdt.

Landskabs og planmæssige forhold

Ejendommen er beliggende i et landbrugsområde der i kommuneplanen er udlagt med nedenstående særlige retningslinjer. Der er i øvrigt ingen væsentlige planmæssige forhold.

Området er præget af landbrugsproduktion og naturområder, samt spredt bymæssig bebyggelse.

Anlægget er placeret inden for følgende områder og zoner:

| (Kommuneplan 2017-2028) | Ja | Nej |
|--------------------------------------|----|-----|
| Bevaringsværdige landskaber | | X |
| Uforstyrrede landskaber | | X |
| Større sammenhængende landskaber | | X |
| Værdifulde Geologiske områder | | X |
| Kystnærhedszonen | | X |
| Værdifulde kulturarvsområder | | X |
| Kulturhistorisk bevaringsværdi | | X |
| Værdifulde landbrugsområder | X | |
| Store husdyrbrug | | X |
| Økologiske forbindelser | | X |
| Potentielle økologiske forbindelser | | X |
| Naturbeskyttelsesområder | | X |
| Potentielle naturbeskyttelsesområder | | X |
| Natura2000 | | X |
| Skovrejsning | | X |

| | | |
|--|--|---|
| | | |
| Lavbundsareal | | X |
| Kirkebyggelinjer | | X |
| Skovbyggelinjer | | X |
| Strand-, Sø- og Å-beskyttelseslinjer | | X |
| Beskyttede sten- og jorddiger | | X |
| Klitfredning | | X |
| | | |
| Fund og fortidsminder (Totalliste med både fredede og ikke-fredede. Kun beskyttelseslinjerne indgår i KP. Selve fortidsminderne er en statslig opgave. | | X |

Særlig værdifulde landbrugsområder

Retningslinje for særligt værdifulde landbrugsområder

I områder, der er udpeget som særligt værdifulde landbrugsområder, skal landbrugets udviklingsplaner og inve-steringsinteresser vægtes højt

Redegørelse

Landbrugsjord er en begrænset ressource til fødevarer- og energiproduktion, og derfor er det vigtigt i videst muligt omfang at sikre den værdifulde landbrugsjord mod anden anvendelse.

Det er derfor Trekantområdets mål at skabe klare rammer for en bæredygtig udvikling af landbrugserhvervet. I den forbindelse skal der skabes den nødvendige balance mellem inve-steringssikkerhed og udviklingsmuligheder for landbruget over for hensyn til natur, miljø og naboer samt byudvikling.

Det overordnede formål med de særligt værdifulde landbrugsområder er derfor at udpege arealer, der fastholdes til landbrugsformål for at sikre produktionen af:

- afgrøder, herunder specialafgrøder under hensyntagen til bl.a. jordbund, arrondering, vanding og klima.
- husdyr under hensyntagen til mulighed for forsyning og afsætning af foder, energi og gødning m.v.

Trekantområdets udgangspunkt er, at de arealer, der i dag bruges til landbrugsformål, er værdifulde. Der er imidlertid en række andre arealinteresser, der har indflydelse på brugen af landbrugsjorden, hvilket bevirker, at landbrugets interesser ikke altid kan vægtes højest.

Vurdering

Udvidelse af produktionen på husdyrbruget lever op til Vejle Kommunes kommuneplan.

Samlet vurdering

Produktionen overholder alle afstandskrav, og etableringen af anlægget er god overensstemmelse med Vejle Kommunes Kommuneplan. Ejendommen er beliggende udenfor særlige landskabelige interesser og vurderes derfor ikke at medføre en påvirkning af landskabet.

B.5 Ammoniakemission

Den totale ammoniakemission fra ejendommen udgør 6104 kg N/år, hvilket er en stigning på 3000 kg N/år i forhold til den tilladte drift og en stigning på 3000 kg N/år i forhold til 8-årsdriften.

Natur

Påvirkning af den omkringliggende natur gennem deposition af ammoniak kan i visse tilfælde medføre en væsentlig påvirkning af naturen. Der er dog opstillet en række krav og kriterier for hvornår en påvirkning er væsentlig, og bedriften overholder disse krav til alle særligt sårbare kategori 1 og 2 naturtyper i området.

| Naturtyper | Fastsat beskyttelsesniveau |
|--|---|
| Kategori 1. § 7 stk. 1, nr. 1 Ammoniakfølsomme naturtyper (bilag 3 pkt. D), beliggende <i>inden</i> for Natura 2000-område og omfattet af udpegningsgrundlaget og kortlagt, samt heder og overdrev i øvrigt, som er beliggende <i>inden</i> for et Natura 2000-område og omfattet af naturbeskyttelseslovens § 3. | Max. totaldeposition (afhængig af antal husdyrbrug i nærheden* af naturområdet): 0,2 kg N/ha/år ved > 1 husdyrbrug 0,4 kg N/ha/år ved 1 husdyrbrug 0,7 kg N/ha ved 0 husdyrbrug. |
| Kategori 2. § 7 stk. 1, nr. 2 Ammoniakfølsomme naturtyper (bilag 3 pkt. D) beliggende <i>uden</i> for internationale naturbeskyttelses-områder: Højmoser, lobeliesøer, heder større end 10 ha samt overdrev over 2,5 ha der er omfattet af naturbeskyttelseslovens § 3 . | Max. totaldeposition på 1,0 kg N/ha pr. år. |
| Kategori 3. Heder, moser og overdrev, som er beskyttet af naturbeskyttelseslovens § 3 men som er beliggende uden for Natura 2000-områder, samt ammoniakfølsomme skove større end 0,5 ha og mere end 20 m brede. | Max. merdeposition på 1,0 kg N/ha pr. år. Kommunen kan tillade en merdeposition, der er større end 1,0 kg N/ha pr. år, men ikke stille krav om mindre merdeposition end 1,0 kg N/ha pr. år. |

*Antallet af husdyrbrug i nærheden for kategori 1-natur, opgøres som en summering af:

- 1) antallet af husdyrbrug med en emission på mere end 150 kg NH₃-N pr. år inden for 200 m,
- 2) antallet af husdyrbrug med en emission på mere end 450 kg NH₃-N pr. år inden for 200-300 m,
- 3) antallet af husdyrbrug med en emission på mere end 750 kg NH₃-N pr. år inden for 300-500 m,
- 4) antallet af husdyrbrug med en emission på mere end 1.500 kg NH₃-N pr. år inden for 500-1.000 m, og
- 5) antallet af husdyrbrug med en emission på mere end 5.000 kg NH₃-N pr. år inden for 1.000-2.500 m.

Nedenstående skema viser depositionen til de forskellige naturkategorier som totaldeposition (kategori 1 og 2 natur) og som merdeposition (kategori 3 natur). Såfremt bekendtgørelsens afskæringskriterier som angivet i skemaet ovenfor ikke er overholdt vil det enkelte punkt efterfølgende blive beskrevet yderligere og vurderet. Er kriterierne overholdt vil der ikke blive foretaget yderligere vurderinger.

| Naturkategori | Kumulation | Totaldeposition Kg N/ha/år | Merdeposition Kg N/ha/år | Vurdering |
|------------------|------------|-------------------------------|-----------------------------|---|
| Kategori 1 natur | 0 | 0,0 | - | Nærmeste kategori 1 natur ligger ca. 8 km væk. Produktionen medfører deposition i området på 0,0 kg N/ha/år og bekendtgørelsens krav til totaldeposition til kategori 1 natur overholdes. Det vurderes at produktionen ikke medfører en væsentlig |

| | | | | |
|------------------|--|------------|------------|---|
| | | | | påvirkning af området. Kumulation er ligeledes vurderet. |
| Kategori 2 natur | | 0,3 | 0,2 | Nærmeste kategori 2 natur ligger ca. 900 m væk. Bekendtgørelsens krav til totaldeposition til kategori 2 natur overholdes. Det vurderes at produktionen ikke medfører en væsentlig påvirkning af området. |
| Kategori 3 natur | | Op til 1,4 | Op til 0,6 | Nærmeste kategori 3 natur ligger syd for ejendommen i form af en mose. Merdepositionen set i forhold til 8 års driften udgør op til 0,6 kg N/ha/år, og bekendtgørelsens afskæringskriterier for kategori 3 natur er dermed overholdt. |
| Øvrig § 3 natur | | Op til 13 | Op til 7,6 | Nærmeste § 3 natur ligger øst for ejendommen i form af en sø. Merdepositionen set i forhold til 8 års driften udgør op til 7,6 kg N/ha/år. |

§ 3 sø

Øst for produktionsbygningerne ligger en mindre sø. Merdeposition til søen er op til 7,6 kg N/ha/år, hvilket er over husdyrgodkendelsens bekendtgørelsens afskæringskriterie for kategori 3 natur på 1,0 kg N/ha/år i merdeposition, hvor der ved deposition over dette niveau kan være en påvirkning af området. Søen er beliggende midt i ejendommens produktionsareal og søen er under kraftig tilgroning. Søen er uden tvivl påvirket meget med næringsstoffer fra den eksisterende produktion og fra de omkringliggende arealer. Søen er væsentlig mindre end 1 ha og den reelle tilførsel af næringsstoffer til søen er derfor væsentligt lavere end det beregnede niveau. Søen er på 600 m² og der falder derfor maksimalt 0,5 kg N/år på søen. Baggrundbelastningen til området er 16,2 kg N/ha/år.

Deposition af ammoniak vurderes at være den mindste kilde til forurening af søer, der henvises til Vejle Amts vurdering af små søer i amtet i perioden 1999-2001, hvor kilder til næringsberigelse af søerne er vurderet. Her vurderedes drænvand og overfladevand at være de absolut største kilder til forurening af mindre søer. Derfor vil en merpåvirkning af området med op til 7,6 kg N/ha/år og en reel belastning på 0,5 kg N/år, ikke medføre en væsentlig ændring af tilstanden i søen, og udvidelsen af husdyrbruget vil derfor ikke være i modstrid med naturbeskyttelseslovens § 3.

Beskyttede arter

Dyr og planter omfattet af bilag IV kan have levested, fødesøgningsområde eller sporadisk opholdssted på eller omkring bedriften og bedriftens arealer. På baggrund af Faglig Rapport nr. 635, 2007 "Håndbog om dyrearter på habitatdirektivets bilag IV" fra Danmarks Miljøundersøgelser, samt Videnskabelig Rapport nr. 50, 2013 "Overvågning af arter 2004-2011" fra Nationalt Center for Miljø og Energi, vurderes det at følgende bilag IV-arter kan have levested, fødesøgningsområde eller sporadisk opholdssted på eller omkring bedriften og udbringningsarealerne.

| Navn | Registreret forekomst | Udbredelsesområde |
|---------------------|-----------------------|-------------------|
| Odder | | X |
| Markfirben | | X |
| Stor vandsalamander | X | |
| Spidssnudet frø | X | |
| Løgfrø | X | |
| Arter af flagermus | | X |
| Ulv | | X |

Arter der kan have levested, fødesøgningsområde eller sporadisk opholdssted omkring anlægget.

Den nærmeste sø hvor der er registreret bilag IV-arter (løgfrø, spidssnudet frø og stor vandsalamander) ligger i en afstand af ca. 2 km øst for anlægget. Produktionen påvirker området totalt med 0,0 kg N/ha/år. Merdepositionen er beregnet til 0,0 kg N/ha/år.

For de øvrige arter gælder at der heller ikke er registreringer i området, jf. oplysninger på Naturdata gennem Danmarks miljøportal.

Danmark har jf. Biodiversitetskonventionen forpligtet sig til at standse tabet af biologisk mangfoldighed. Arter, som er forsvundet fra Danmark eller truet af udryddelse er registreret som sådan på Den danske Rødliste.

Vurdering

Ejendommen overholder alle afskæringskriterier i bekendtgørelsen i forhold til kategori 1, 2 og 3 natur og det vurderes, jf. forarbejderne til udarbejdelse af afskæringskriterier, at produktionen ikke medfører en påvirkning af den omkringliggende kategori 1, 2 og 3 natur.

Ligeledes gælder at det er vurderet at produktionen ikke vil medføre en påvirkning af beskyttede arter. Der er ingen eller minimal påvirkning af de registrerede leveområder for bilag IV arter. Derfor vurderes tilstedeværelsen af bilag IV arter omkring ejendommen at være foreneligt med den produktion der er på ejendommen og det forhold at der gives en tilladelse på ejendommen vil ikke medføre en øget påvirkning af arterne.

B.6 Lugtemission

Enhver husdyrproduktion giver anledning til lugt inden for de nærmeste omgivelser. Hvor stort et område der påvirkes af lugt, afhænger af hvor stort produktionsareal der er på ejendommen og hvilken type dyr der er tale om. Desuden spiller vindretning, terræn- og beplantningsforhold ind. Lugt stammer primært fra stalden. Desuden kan lugt forekomme i forbindelse med arbejde med husdyrgødning og udbringning heraf.

Lugtemissionen i nudrift og ansøgt drift er beregnet i IT-ansøgningssystemet www.husdyrgodkendelse.dk. og er angivet i skemaet herunder:

| | Lugt (LE/s) | Lugt (OU/s) | Faktisk lugt (LE/s) | Faktisk lugt (OU/s) |
|----------------|-------------|--------------|---------------------|---------------------|
| Nudrift | 8342 | 34983 | 8342 | 34983 |
| Ansøgt drift | 16139 | 67678 | 16139 | 67678 |
| Forskel | 7797 | 32695 | 7797 | 32695 |

Som angivet i tabellen er der stigning af lugt fra produktionen i forbindelse med godkendelsen.

Lugtemission i Odour Units (OU) beregnes med OML-modellen og i Lugt Enheder (LE) med FMK-modellen. Begge modeller beregner spredningen af lugtemissionen fra husdyrbruget på grundlag af produktionsarealets størrelse og lugtemissionsfaktorerne for den eller de pågældende dyretyper

og staldsystemer fastsat i hhv. OU og LE, jf. husdyrgodkendelsesbekendtgørelsens bilag 3, B. Faktisk lugt er den beregnede lugtafgivelse til omgivelserne, efter at eventuelle teknologier til reduktion af lugtemission er inkluderet i beregningerne.

Der er ligeledes foretaget beregninger af lugtpåvirkningen til husdyrbrugets nærmeste naboer i www.husdyrgodkendelse.dk. Den beregnede geneafstand for områdetyperne nabobeboelse, byzone og samlet bebyggelse fremgår af nedenstående tabel:

| Bebyggelse | Kumulation Antal | Model | Korrigeret geneafstand (m) | Vægtet afstand til bebyggelse (m) | Genekriterie overholdt |
|--------------------------------|------------------|-------|----------------------------|-----------------------------------|------------------------|
| Brandevej 41 (enkelt bolig) | 0 | FMK | 127 | 642 | Ja |
| Skovkrogen (samlet bebyggelse) | 0 | Ny | 409 | 6660 | Ja |
| Erhvervsområde (byzone) | 0 | Ny | 562 | 1671 | Ja |

Kumulation

I forhold til naboer gælder ligeledes et kumulationsprincip, hvor kravene skærpes såfremt der ligger andre produktioner med en ammoniakemission over 750 kg indenfor en afstand af 100 meter fra enkeltliggende naboer eller 300 meter fra samlet bebyggelse eller byzone.

Der ligger ikke andre produktioner indenfor kumulationsafstandene.

Boligerne på ejendomme med landbrugspligt er ikke omfattet af det generelle beskyttelsesniveau. Dette samme gælder boliger ejet af ansøger.

Vurdering

Produktionen overholder bekendtgørelsens lugtgenekrav, og dermed vil der ikke være en belastning af området udover hvad der kan accepteres.

B.7 Emissioner og genepåvirkninger

Støj

Beskrivelse af støjkloder

Der kan forekomme støjkloder fra:

- Foderblanding
- Malkekompessor
- Transport til og fra ejendommen
- Periodevis støj i forbindelse med markdrift

Driftsperiode

Malkning foregår i malkestald. Kompessor er placeret inden døre og vurderes ikke at medføre støjgener.

Alle stalde er naturligt ventileret, og der forekommer således ingen vedvarende støjgener fra ventilationsanlæg.

For så vidt angår støj fra landbrugsmaskiner vil der dagligt forekomme kørsel ved fodertilberedning, udfodring m.v. Herudover vil der forekomme sæsonbetonet kørsel ved gylleudbringning og markarbejde.

Tiltag mod støjkloder

Støj søges generelt dæmpet ved valg af støjsvag teknologi og afskærmning. Endvidere søges al unødigt tomgangskørsel undgået.

Vurdering

Det vurderes at ejendommens samlede støjbidrag, angivet som det ækvivalente, korrigerede støjniveau i dB(A) i punkter 1,5 m over terræn, målt eller beregnet ved nærmeste beboelses opholdsareal, ikke overskrider Miljøstyrelsens vejledende grænseværdier for støj, og den ansøgte drift af ejendommen kan ske uden væsentlig gene for omkringboende.

Rystelser

Virksomhedens bidrag til niveauet for vibrationsniveauet (dB re 10⁻⁶ m/s²) målt som det maksimale KB-vægtede accelerationsniveau med tidsvægtning S må ikke overstige værdierne i Lavfrekvent støj, infralyd og vibrationer i eksternt miljø Orientering fra Miljøstyrelsen, nr. 9 1997,

| Anvendelse | Tidspunkt | Vægtet accelerationsniveau L _{aw} i dB |
|---|----------------|--|
| Boliger i boligområder (hele døgnet) | Hele døgnet | 75 |
| Boliger i blandet bolig/erhvervsområde | 18-7 | 75 |
| Børneinstitutioner og lignende | I åbningstiden | 75 |
| Boliger i blandet bolig/erhvervsområde | 7-18 | 80 |
| Kontorer, undervisningslokaler og lignende | Hele døgnet | 80 |
| Erhvervsbebyggelse | Hele døgnet | 85 |
| Kontorer og tilsvarende lokaler i erhvervsbebyggelse, hvor der foregår følsomme aktiviteter | Hele døgnet | 80 |

| Anvendelse | Tidspunkt | A-vægtet lydtryksniveau (10-160 Hz), dB | G-vægtet lydtryksniveau dB |
|--|-------------|--|-------------------------------|
| Beboelsesrum, herunder børneinstitutioner og lignende | 18-7 | 20 | 85 |
| | 7-18 | 25 | 85 |
| Kontorer, undervisningslokaler, og lignende støjfølsomme rum | Hele døgnet | 30 | 85 |
| Erhvervsbebyggelse | Hele døgnet | 35 | 90 |

Brug af maskiner i landbruget kan i nogle tilfælde give anledning til vibrationsgener. Dette vil typisk være rystelser maskinføreren udsættes for, fremfor rystelser der giver gener for det omgivende miljø. Denne type rystelser er en arbejdsmiljøfaktor og vurderingen af dette forhold indgår i arbejdspladsvurderingen (APV) og behandles ikke nærmere her.

Vurdering

I forbindelse med transporter kan der muligvis være vibrationer fra køretøjerne. Dette vil dog ikke være i et omfang der overstiger, hvad der almindeligvis må forventes fra kørsler på landets veje. Der er ikke nabobeboelser beliggende umiddelbart op til veje eller indkørsler til ejendommen. Rystelser fra ejendommen eller transporter i forbindelse med driften af denne forventes derfor ikke at give gener for omgivelserne, og det vurderes at grænseværdierne overholdes til alle områder nævnt i ovenstående tabeller.

Lys

Lysforhold

På ejendommen opsættes ikke projektører eller lignende kraftig udendørs belysning. I stalde med åbne sider vil indendørs staldbelysning kunne ses udefra. Belysningen vil blive sænket i de sene aften- og nattetimer.

Forurenings- og genebegrænsende foranstaltninger

Lyset vil udelukkende være tændt på det niveau som enten er foreskrevet af anden lovgivning eller i det omfang det er nødvendigt i forbindelse med ophold i staldene.

Udendørsbelysning vil være tilkoblet bevægelsessensorer eller automatisk slukning.

Vurdering

Det ansøgte projekt vil medføre mere belysning end i nudriften. Det forventes ikke, at ejendommens belysning vil påvirke omgivelserne i negativ retning.

Fluer og skadedyr

Skadedyr

Generel bekæmpelse af skadedyr

Bekæmpelse af skadedyr foretages efter Aarhus Universitet, Institut for Agroøkologi fastsatte retningslinjer.

Fluegener

Kemisk fluebekæmpelse foretages efter Aarhus Universitet, Institut for Agroøkologi.

Rottebekæmpelse

Bekæmpelse af rotter foretages efter Aarhus Universitet, Institut for Agroøkologi retningslinjer. Desuden følges de forbyggende foranstaltninger, som er fastlagt i Bekendtgørelse om bekæmpelse af rotter mv.

Vurdering

Det vurderes, at der med ovenstående udføres en effektiv og tilfredsstillende flue- og skadedyrsbekæmpelse.

Støv

I forbindelse med levering af kraftfoder og mineraler kan der opstå støvgener, hvilket dog oftest er af begrænset karakter. Blandingen af foder i sig selv vil ikke forårsage væsentlige støvgener.

Kraftfoder tippes af som løsvare. Mineraler leveres i bigbags. I forbindelse med at foderladen bliver opført vil alt foder blive aflæsset indendøre hvilket yderligere vil begrænse støvgenerne.

Ved beboelser langs grusveje er der ved transport med gylle og grovfoder megen opmærksomhed rettet mod disse. Der køres efter forholdene.

Da der sker en stigning i antallet af transporter, kan det ikke udelukkes, at der kan forekomme flere støvgener.

Forurenings- og genebegrænsende foranstaltninger

Der vil i det daglige være fokus på at minimere støvgener udenfor husdyrbruget, og i forbindelse med færdsel på ikke befæstede veje, vil der være særligt fokus omkring ejendommen beliggende nær ved vejene.

Vurdering

På baggrund af afstanden til de umiddelbare naboer og det faktum at der ikke ligger naboer op ad ikke befæstede veje omkring anlægget, samt husdyrbrugets fokus på minimering af støvgener i forbindelse med foderopbevaring og håndtering samt transporter, vurderes det, at det ansøgte ikke vil medføre væsentlige gener for omgivelserne som følge af støv.

Transport

Til og frakørselsveje er anført på situationsplanen

| Transporter | Før godkendelse | Efter godkendelse |
|-----------------------------------|-----------------|-------------------|
| | Antal/ år | Antal/ År |
| Transport af tilskudsfoder | 18 | 18 |
| Transport ensilage | 350 | 350 |
| Halm | 50 | 50 |
| Transporter dyr | 52 | 52 |
| Afhentning af slagteskøer | 26 | 26 |
| Afhentning af døde dyr | 12 | 12 |
| Udbringning husdyrgødning - gylle | 280 | 360 |
| Mælk | 183 | 183 |
| Dybstrøelse | 110 | 110 |
| Affald | 26 | 26 |
| Diesel | 15 | 15 |
| Transporter i alt | 1122 | 1202 |

Vurdering af transportveje til og fra ejendommen

Alt transport til og fra ejendommen med direkte adgang til den offentlige vej Brandevej. Langs med Brandevej findes enkelte andre beboelser, men der er ingen beboelser umiddelbart ved ejendommens udkørsel. Der kan forekomme gyllekørsel mm. langs andre veje, hvor der ligger beboelser, og her vil der være opmærksomhed omkring transporten, hvilket omfatter henstillinger til maskinstation om at reducere fart og om at udvise generelt hensyn til naboer.

Størstedelen af transporterne er med gylle, foder og afhentning af dyr. Samlet set forventes der en stigning i antallet af transporter med det ansøgte projekt.

Transporterne forventes hovedsageligt at foregå på hverdage inden for normal arbejdstid, dvs. kl. 6-18, men kan til tider foregå i aften- og nattetimerne. Transport til og fra husdyrbruget vil altid foregå ved hensynsfuld kørsel. Derudover tilstræbes, at al tung transport gennemføres på hverdage indenfor normal arbejdstid.

I højsæsonen for gyllekørsel kan der køres uden for normal arbejdstid, men dette vil foregå under hensyntagen til naboernes nattesøvn, så kørsel tæt på naboerne så vidt muligt ikke foregår senere end kl. 22 eller tidligere end kl. 6 på hverdage og ikke senere end kl. 23 og tidligere end kl. 8 i weekender og på helligdage.

Vurdering

Ved miljøgodkendelse af husdyrbrug er det muligt at regulere trafik internt på bedriften og ved ind- og udkørsel. Det gælder hvis trafikken giver anledning til gener for naboer tæt på ejendommen, eller f.eks. hvis oversigtsforholdene ved udkørsel til offentlig vej vurderes, at kunne give anledning til farlige situationer for trafikken.

Der kan ikke stilles vilkår til trafik på offentlig vej, som lovligt kan anvendes til kørsel med den type køretøjer, der anvendes til drift af husdyrbrug. Her er det vejmyndighedernes vurdering om der er et generelt problem, som skal tages hånd om. Det kunne f.eks. være vejens bæreevne, der ikke kan holde til særligt tunge køretøjer. Natur- og Miljøklagenævnet har i en tidligere klagesag fastslået: ” Spørgsmål om f.eks. belastning af det lokale vejnet reguleres ikke ved husdyrbrugloven, men af den relevante vejlovgivning, og afgøres af relevante vejmyndigheder. Færdsel på offentlig vej reguleres i øvrigt af færdselsloven og håndhæves af politiet.”

Der er tale om gode til- og frakørselsforhold til ejendommen og det vurderes på den baggrund, at transporter til og fra ejendommen ikke medfører væsentligt gener for de omkringboende.

Egenkontrol

Ansøger har redegjort for følgende egenkontrol:

- Gødningsbeholderne følger reglerne for kontrol minimum hvert 10. år
- Logbog for flydelag på gyllebeholderne
- Logbog for overdækning
- En gang årligt udarbejdes ”Gødnings- og husdyrindberetning”,
- Overvågning af vand og strømforbrug

Med ovenstående er der redegjort for, at der er fokus på management og egenkontrol på ejendommen. Ved at registrere og iagttage daglige rutiner og forbrug, kan eventuelle u hensigtsmæssige forhold identificeres og afhjælpes. Det vurderes samlet set at driften af husdyrbruget på adressen inkl. egenkontrol og management lever op til lovens krav. Driften af husdyrbruget forventes derfor samlet set ikke at medføre en væsentlig negativ virkning på miljøet

Risici og håndtering

Brand

Kan opstå som følge af fejl i elinstallationer og medføre risiko for udslip af giftige stoffer. Dette søges undgået ved at vedligeholde el-udstyr og undgå adfærd, der kan beskadige ledninger og elektriske hjælpemidler.

Gylleudslip

Kan forekomme ved påkørsel af gyllebeholder, ved at en gyllebeholder, gyllekanaler eller pumpeledninger er utætte, eller ved at en gylletank kan sprænge.

Kan medføre nedsivning af gylle til grundvand, eller afstrømning af gylle til vandløb fra frose marker eller efter ekstrem nedbør. Kan desuden give spild i forbindelse med læsning af gyllevogne.

Risiko for gylleudslip forsøges minimeret ved at:

- Der er ryddet op, hvor der arbejdes.
- Medarbejdere får god instruktion.
- Bygninger og maskiner vedligeholdes.
- Der er gode adgangs- og transportveje.
- Gylleanlæg holdes i orden, og pumpning af gylle overvåges
- Børn og fremmede har ikke adgang til betjening af gyllepumper mm.
- Afløb er afblændet så gylle ikke kan løbe i dræn
- Der gennemføres de lovpligtige 10-årskontroller, hvor gylletankene kontrolleres af særligt uddannet personale.

Udslip af miljøskadelige stoffer

Hvor der opstår uheld med risiko for udslip af skadelige stoffer, kontaktes kommunens miljøberedskab. Hvor der er overhængende fare, alarmeres alarmcentralen på telefon 112.

Kemikalier

Forskellige hjælpemidler som rengørings- og desinfektionsmidler til staldrengøring, konserveringsmidler til foderbrug, medicin og andre hjælpestoffer, der kan udgøre en miljørisiko, håndteres og opbevares, så der ikke kan ske en utilsigtet udledning til miljøet.

Pesticider og sprøjteudstyr

Der er ingen opbevaring af pesticider, alt markarbejde foretages af maskinstation.

Oplag af olie og andre kemikalier

Der er en olietank på ejendommen. Den bliver placeret i foderladen.

Samlet vurdering af risikoelementer vedrørende miljøforhold

Det vurderes, at håndteringen af husdyrgødning foregår på en tilfredsstillende måde, og at husdyrbruget samlet set håndterer risikoelementerne korrekt og derfor ikke vil have en negativ påvirkning på miljøet og omgivelserne.

B.8 Affaldsproduktion og ressourceforbrug

Der forventes en affaldsproduktion der er proportionel med virksomhedens størrelse og type.

Affaldshierarkiet, jf. § 6 b i lov om miljøbeskyttelse, iagttages (fremgår af § 35 i husdyrgodkendelsesbekendtgørelsen). Det betyder, at beskrivelsen skal illustrere, hvordan affaldshåndteringen på husdyrbruget lever op til affaldshierarkiet jf. Miljøbeskyttelseslovens § 6 b. Heraf fremgår det at affaldsforebyggelse og -håndtering skal ske i overensstemmelse med følgende affaldshierarki:

- 1) Affaldsforebyggelse.
- 2) Forberedelse med henblik på genbrug.
- 3) Genanvendelse.
- 4) Anden nyttiggørelse.
- 5) Bortskaffelse.

I den daglige drift vil der være en række affaldsprodukter til bortskaffelse via kommunale ordninger og modtagestationer. Affaldet opbevares og bortskaffes i overensstemmelse med

affaldsregulativerne for Vejle Kommune. Dagrenovation fyldes i affaldscontainer. Forbrændingseget affald fra produktionen opbevares i container, og som tømmes efter behov.

Ikke forbrændingseget affald (f.eks. eternit, glaserede fliser og tegl, imprægneret træ o.l.). Affald sorteres og der en container til restaffald til forbrænding. Eventuelt jernaffald bortskaffes til skrothandler.

Øvrigt farligt affald som f.eks. lysstofrør, el-sparepærer, oliefiltre, batterier eller spraydåser indsamles i maskinhus. Brugte batterier tages ofte med retur af leverandør. Andet leveres til kommunal modtagestation.

Affald opbevares og bortskaffes i overensstemmelse med gældende lovgivning og affaldsdirektiver, og det vurderes ikke at håndteringen heraf kan medføre risiko for forurening af miljøet.

Ejendommen skal overholde Vejle Kommunes erhvervsregulativ og bortskaffelse skal ske i overensstemmelse med dette. Endvidere er ejendommen omfattet af reglerne i Affaldsbekendtgørelsen. Farligt affald skal i henhold til Vejle Kommunes regulativ for erhvervsaffald bortskaffes til godkendte modtageanlæg og transporten af farligt affald skal ske af godkendte transportører.

I henhold til bekendtgørelse om affald, kan op til 200 kg farligt affald pr. år afleveres på Genbrugspladsen, men større mængder skal afhentes via en godkendt transportør. Kvitteringer på korrekt bortskaffelse for affaldstyper under kategorien "farligt affald" skal gemmes i mindst 5 år og skal kunne forevises, når kommunen beder om det. Virksomheder kan aflevere samme fraktioner som borgere, dvs. at virksomheder nu kan aflevere op til 10 asbestplader om året, men virksomheder kan fortsat ikke aflevere landbrugsplast og medicin fra landbrug og andre fraktioner, som almindelige borgere ikke har.

Følgende må ikke afleveres på genbrugspladsen:

- Medicinrester - Leveres til godkendt modtager af farligt affald
- Kanyler - Leveres til godkendt modtager af farligt affald
- Landbrugsplast - Leveres til godkendt modtager,
- Udtjente maskiner og udstyr – Skrothandler

Afhentning af farligt affald, der ikke modtages på genbrugspladsen skal ske af godkendte transportører. Ejendommen er tilmeldt Vejle Kommunes ordning for dagrenovation. Affaldet består hovedsageligt af husholdningsaffald.

Farligt affald og risikoaffald i form af sprøjter og medicinrester opbevares i container. Kanyler og glas opbevares i spand med låg og afleveres til kommunens affaldsordning.

Olie, spildolie og kemikalieaffald opbevares i tætte tromler med låg e. lign.

Erhvervsaffald bortskaffes i overensstemmelse med kommunens regulativ for erhvervsaffald.

Affaldsmængder

Nedenstående angiver anslåede og forventede mængder af affald årligt.

Fast affald

| Affaldstype | Opbevaringssted | Transportør | Modtageanlæg | Mængder pr. år | EAK-kode | ISAG-kode |
|---------------------------|-----------------|-------------|-------------------------|----------------|----------|-----------|
| Kanyler i særlig beholder | | | Kommunal modtagestation | | 18.02.02 | 05.13 |
| Fast affald: | | | | | | |

| | | | | | | |
|---|------------|----------------|-------------------------|----------|--------------------------------|-------|
| Tom emballage (papir/pap) | Container | | 500 | | 15.01.01 | 50.00 |
| Tom emballage (plast) | Container | | 2000 | | 15.01.02 | 52.00 |
| Bigbags af PE-plast | Container | | 250 | | 15.01.02 | 52.00 |
| Lysstofrør og elsparepærer | | Egen | Kommunal modtagestation | | 20.01.21 | 79.00 |
| Jern og metal | Intet fast | Produkthandler | Produkthandler | varierer | 02.01.10 | 56.20 |
| Diverse brændbart inkl. tomme medicinglas | Container | | | | Afhængig af indhold / 15.01.07 | 19.00 |
| Glas | Intet fast | Egen | Kommunal modtagestation | | 20.01.02 | 51.00 |

Vurdering

Det vurderes at ejendommen lever op til affaldshierakiet og til affaldsregulativerne for Vejle Kommune.

Døde dyr

Døde dyr overdækkes med kadaverkappe indtil de afhentes af destruktionsanstalt, DAKA. Afhentning sker løbende. Animalsk affald opbevares så der ikke opstår uhygiejniske forhold, indtil afhentning til autoriseret destruktionsanstalt. Døde dyr opbevares på en plads ved gyllebeholderne.

Kemikalier generelt

Eventuel opbevaring af brugte sprøjter vil ske i kanyleboks og bortskaffes i overensstemmelse med kommunens affaldsregulativ.

Pesticider

Der er ingen opbevaring af pesticider, alt markarbejde foretages af maskinstation.

Oliekemikalier

Der er en olietank på ejendommen. Den bliver placeret i foderladen.

Spildevandsmængde

| Spildevandstyper | m ³ /år efter godkendelse | Afledes til | Renseforanstaltning |
|--------------------------------------|--------------------------------------|---------------|---------------------|
| Rengøringsvand, drikkevandsspild mv. | 1700 m ³ | Gyllebeholder | Ingen |
| Sanitært spildevand fra beboelse | 200 m ³ | Nedsivning | Septiktank |

Beskrivelse af spildevandstilledning

1700 m³/år spildevand tilledes gyllebeholder med flydende husdyrgødning.

Beskrivelse af spildevandsafledning

Rengøringsvand ledes fra stald til gyllebeholder.

Sanitært spildevand ledes til septiktank.

Tagvandet afledes til nedsivning i regnvandsbassin.

Overfladevandet fra ensilagepladserne samles og afledes til sprinkleranlæg.

Energiforbrug

Energi

| Type | Forbrug nudrift | Forbrug ansøgt |
|------------|-----------------|----------------|
| Elforbrug | 270.000 kwh | 270.000 kwh |
| Dieselolie | 15.000 l | 15.000 l |

Elforbruget i på husdyrbruget går primært til belysning og drift af teknisk udstyr, herunder malkning og nedkøling af mælk.

Energibesparende foranstaltninger

Når der i anlægget udskiftes lysarmaturer sikres det, at der, i det omfang det er foreneligt med biologiske forhold, vælges mellem de mest energibesparende systemer. F.eks. LED-belysning.

Vurdering

Elforbruget ligger omkring normforbruget på 670 kwh pr årsko. Det vurderes dog at det højere forbrug ligger indenfor den naturlige variation. Ligeledes gælder at der er tale om ældre stalde som generelt har et højere energi forbrug sammenlignet med nyere stalde.

Vandforbrug

Vand

| Type | Forbrug nudrift | Forbrug ansøgt |
|--|----------------------|----------------------|
| Årligt forbrug af drikkevand | 9.500 m ³ | 9.500 m ³ |
| Årligt forbrug af vaskevand til vask af stalde | 1.700 m ³ | 1.700 m ³ |

Vandforbruget er beregnet ud fra normtal 2015

Bedriften forsynes vand fra egen boring. Der forventes ingen stigning af vandforbruget i forbindelse med godkendelsen.

Vandbesparende foranstaltninger

Drikkevandsinstallationerne på bedriften efterses og rengøres jævnligt med henblik på at undgå spild.

Eventuelle lækager i systemet identificeres straks og repareres hurtigst muligt.

Vurdering

Vandforbruget forventes at ligge på normforbruget.

Reststoffer

Udbringning af husdyrgødning bliver foretaget efter de gældende generelle regler ift. indhold af fosfor, kvælstof og zink. Gyllen vil i øvrigt indeholde vand og fodersplid mm. Disse forhold er der i de generelle regler taget højde for og det vurderes derfor at udbringningen af gylle lever op til disse generelle regler.

Foder

Der anvendes hjemmeblandet fuldfoder. Tilskudsfoder leveres til plansiloer. Der fodres i forbindelse med malkning.

Der sikres effektiv fodring gennem foderets sammensætning og løbende foderkontroller, således at fodringen stemmer overens med dyrenes behov. Derudover er sundhedsstyring vigtig for en effektiv produktion med lavest muligt forbrug af foder- og hjælpestoffer.

Der er på bedriften stor opmærksomhed mod at minimere anvendelsen af råvarer i produktionen. Der laves således løbende foderkontroller, for derigennem at kunne monitorere fodereffektivitet og produktionseffektivitet. Der er fokus på at minimere spild af foderstoffer og på at optimere og minimere indholdet af fosfor og protein i foderstoffer, dog altid med fokus på virksomhedens produktionsresultater og ikke mindst dyrenes velbefindende.

Vurdering

Det vurderes at foderforbrug og tiltag i øvrigt vedr. foder lever op til en produktion af den ansøgte størrelse.

Samlet vurdering af affalds- og ressourceforbrug

Virksomheden er omfattet af Affaldsbekendtgørelsen og Vejle Kommunes Affaldsregulativ for erhverv. Virksomheden oplyser, at reglerne efterleves.

Det vil sige, at

- Dagrenovationslignende og forbrændingseget affald bortskaffes til forbrænding.
- Deponeringseget affald skal frasorteres og opbevares, så vindflugt undgås.
- PVC-affald frasorteres og bortskaffes korrekt.
- Klinisk risikoaffald som kanyler, medicinflasker og lignende opbevares forsvarligt i egnet emballage

Beskyttelse af jord, grundvand og overfladevand:

- Farligt affald opbevares, så det ikke kan løbe til jord, grundvand eller overfladevand og beskyttet mod vejrlig. Tanke er sikret mod påkørsel.
- Eksisterende olietanke er reguleret af olietanksbekendtgørelsen. Nye tanke og/eller sløjfning af tanke skal anmeldes til Vejle Kommune.

Det vurderes, at der er redegjort for et vand- og energiforbrug, der står mål med størrelsen af dyreholdet og alderen på staldene. Der er en stigning i ressourceforbruget som følge af godkendelsen.

B.9 Valg af BAT

3 af 4 gyllebeholdere er overdækket.

| | Stalde | Lagre | Total |
|-----------------------------|--------|-------|-------|
| Samlet BAT krav Kg N/år | 4748 | 1508 | 6257 |
| Faktisk emission Kg N/år | 5195 | 909 | 6104 |
| Forskel Kg N/år | | | 153 |
| BAT krav overholdt | | | Ja |

Der anvendes overdækning af gyllebeholdere for at minimere ammoniakfordampningen.

BAT niveauet er overopfyldt med 153 kg N/år. Overopfyldelsen opstår som følge af overdækningen af gyllebeholderne. De ekstra 153 kg som BAT niveauet overopfyldes med reserveres til opfyldelse af BAT ved evt. kommende udvidelser på anlægget.

B.10 Grænseoverskridende virkninger

Det er vurderet, at det udelukkende er produktionens emission af ammoniak der potentielt kan have en grænseoverskridende virkning. Det er dog vurderet at ammoniakemissionen har et niveau og en karakter, hvor hovedparten af emissionen vil påvirke lokalområdet og kun mindre del af emissionen vil bidrage til baggrundsbelastningen i omkringliggende lande. Det er derfor vurderet at produktionen ikke medfører grænseoverskridende virkninger hverken lokalt eller internationalt.

IE-husdyrbrug

Ikke IE-brug

Miljøkonsekvensrapport

I relation til miljøkonsekvensrapportens krav til oplysninger jf. punkt B henviser til punkter B1-B10 i nærværende afsøgning, og den videre redegørelse i miljøkonsekvensrapporten tager udgangspunkt i ovennævnte oplysninger.

E.1-a Udformning, dimensioner mm.

Ejendommen består af følgende produktionsbygninger:

Materialevalg

| | Grundplan ca. | Bygningshøjde ca. | Taghældning | Bygningsmaterialer/farver | Anvendelse |
|---------|---------------------|-------------------|-------------|---|------------|
| Stald 1 | 3354 m ² | 8 m | 20 ° | Lyse gardiner, gråt tag og betonelementer | Køer |
| Stald 2 | 744 m ² | 6 m | 20 ° | Betonelementer, gråt tag | Køer |

| | | | | | |
|-----------------|---------------------|------|------|---|-------|
| Stald 3 | 240 m ² | 5 m | 20 ° | Lyse gardiner, betonelementer, gråt tag | Køer |
| Stald 4 | 4850 m ² | 12 m | 20 ° | Lyse gardiner, betonelementer, gråt tag | Køer |
| Kalvehytter | 445 m ² | 4 m | | Kalvehytter | Kalve |
| Tilbygning | 348 m ² | 6 m | | Lyse gardiner, betonelementer, gråt tag | Køer |
| Gyllebeholder 1 | 1070 m ³ | 3 m | | Elementer | Gylle |
| Gyllebeholder 2 | 4500 m ³ | 8 m | | Elementer, grå overdækning | Gylle |
| Gyllebeholder 3 | 5000 m ³ | 8 m | | Elementer, grå overdækning | Gylle |
| Gyllebeholder 3 | 5000 m ³ | 8 m | | Elementer, grå overdækning | Gylle |

I øvrigt henvises til landskabsvurderingen under punkt B.4.

E.1-b Forventede indvirkning på miljøet

Husdyrbruget forventer ingen væsentligt skadende virkninger på miljøet som følge af produktionen på ejendommen. På ejendommen følger og overholder man generelt dansk lovgivning, men i særdeleshed vurderes at lovgivningen om anvendelsen af gødning herunder husdyrgødningsbekendtgørelsen og husdyrloven i alt sin væsentlighed sikrer miljøet mod utilsigtede virkninger af husdyrproduktionen. De beskrevne krav til dansk landbrug indenfor kvælstofkvoter, fosforregnskab, vurdering af mulige skader på sårbar natur, vurdering af påvirkning af naboer mm. vurderes at forebygge og begrænse den mulige skade som landbrugsproduktionen kan have på miljøet.

Husdyrbrugets forventede potentielle væsentlige indvirkningerne på miljøet vurderes at være:

- påvirkning af vandmiljø
- påvirkning af omkringliggende natur
- påvirkning af naboer

Vandmiljø

Projektet kan potentielt påvirke vandmiljøet, både grundvandsressourcen og ferske vande samt havmiljøet. Det er dog vurderet at de generelle virkemidler som virksomheden skal leve op til jf. anden lovgivning, modvirker de potentielle væsentlige påvirkninger af vandmiljøet. Herunder gælder erhvervets generelle krav til opsamling af overskudskvælstof gennem efterafgrøder, og skærpede krav til fosforoverskud fra bedrifterne.

Kumulation

Produktionen af fødevarer vil altid medføre en påvirkning af miljøet, men i Danmark er der skrappe kvotekrav til anvendelsen af kvælstof til planteavl, således at ikke alle planter tildeles den gødning de har brug for. Dette krav, sammen med ovenstående efterafgrøder mm. betyder at der, selv i kumulation med andre ejendommen, må forventes en minimal påvirkning af miljøet.

Natur

Påvirkning af den omkringliggende natur gennem deposition af ammoniak kan i visse tilfælde medføre en væsentlig påvirkning af naturen. Der er dog opstillet en række krav og kriterier for hvornår en påvirkning er væsentlig, og bedriften overholder disse krav til alle særligt sårbare naturkategorier i området. Det er derfor vurderet at produktionen ikke medfører en væsentlig påvirkning på naturen i området.

I relation til bilag IV dyre- og plantearter vurderes bekendtgørelsens afskæringskriterier i alt sin væsentlighed at reducere påvirkningen af sådanne arter til et absolut minimum, og at disse arter derfor ikke påvirkes negativt af produktionen.

Kumulation

Bedriftens påvirkning af særlig sårbar natur er vurderet i forhold til kumulation med øvrige bedrifter i nærområdet. I relation til særlig sårbar natur er der skærpede krav til bedriftens tilladte påvirkning af et særligt sårbart område, såfremt der ligger andre bedrifter i nærheden af den sårbare natur.

Der er ingen andre bedrifter indenfor en afstand der medfører kumulationen.

Naboer/lugt

Alle husdyrproduktioner medfører en emission af lugt, støv, støj og lys. Disse emissioner spredes omkring bedriften afhængig af vind, højde på afkast, hastighed på luften i ventilator og temperatur. I relation til lugt vurderes denne spredning omkring ejendommen i husdyrgodkendelse.dk, hvor i forvejen fastsatte afskæringskriterier i forhold til enkeltliggende naboer, samlet bebyggelse og byzone/sommerhusområde skal overholdes. Bedriften overholder disse afskæringskriterier og derfor vurderes bedriften ikke at påvirke miljøet væsentligt med hensyn til lugt.

Kumulation

I forhold til naboer gælder ligeledes et kumulationsprincip, hvor kravene skærpes såfremt der ligger andre produktioner med en ammoniakemission over 750 kg indenfor en afstand af 100 meter fra enkeltliggende naboer eller 300 meter fra samlet bebyggelse eller byzone.

Der ligger ikke øvrige produktioner indenfor disse afstande og derfor er kumulationen med andre husdyrbrug ikke vurderet.

E.1-c Risiko for ulykker mm.

Risici og håndtering

Brand

Kan opstå som følge af fejl i elinstallationer og medføre risiko for udslip af giftige stoffer. Dette søges undgået ved at vedligeholde el-udstyr og undgå adfærd, der kan beskadige ledninger og elektriske hjælpemidler.

Gylleudslip

Kan forekomme ved påkørsel af gyllebeholder, ved at en gyllebeholder, gyllekanaler eller pumpeledninger er utætte, eller ved at en gylletank kan sprænge.

Kan medføre nedsivning af gylle til grundvand, eller afstrømning af gylle til vandløb fra frosne marker eller efter ekstrem nedbør. Kan desuden give spild i forbindelse med læsning af gyllevogne.

Risiko for gylleudslip forsøges minimeret ved at:

- Der er ryddet op, hvor der arbejdes.
- Medarbejdere får god instruktion.

- Bygninger og maskiner vedligeholdes.
- Der er gode adgangs- og transportveje.
- Gylleanlæg holdes i orden, og pumpning af gylle overvåges
- Børn og fremmede har ikke adgang til betjening af gyllepumper mm.
- Afløb er afblændet så gylle ikke kan løbe i dræn
- Der gennemføres de lovpligtige 10-årskontroller, hvor gylletankene kontrolleres af særligt uddannet personale.

Udslip af miljøskadelige stoffer

Hvor der opstår uheld med risiko for udslip af skadelige stoffer, kontaktes kommunens miljøberedskab. Hvor der er overhængende fare alarmeres alarmcentralen på telefon 112.

Kemikalier

Forskellige hjælpemidler som rengørings- og desinfektionsmidler til staldrengøring, konserveringsmidler til foderbrug, medicin og andre hjælpestoffer, der kan udgøre en miljørisiko, håndteres og opbevares, så der ikke kan ske en utilsigtet udledning til miljøet.

Pesticider og sprøjteudstyr

Der er ingen opbevaring af pesticider, alt markarbejde foretages af maskinstation.

Oplag af olie og andre kemikalier

Der findes 1 olietank på ejendommen. Den vil blive placeret i foderladen.

Samlet vurdering af risikoelementer vedrørende miljøforhold

Det vurderes, at håndteringen af husdyrgødning foregår på en tilfredsstillende måde, og at husdyrbruget samlet set håndterer risikoelementerne korrekt og derfor ikke vil have en negativ påvirkning på miljøet og omgivelserne.

Beskrivelse af risikominimering

Gyllebeholderne er etableret og bliver etableret således at bund og vægge er tætte, og de kan modstå mekaniske, termiske og kemiske påvirkninger. Gyllebeholderne tømmes regelmæssigt af hensyn til vedligeholdelse og inspektion.

Gyllevognene vil fyldes med sugestuds. Herved elimineres mulighederne for gyllesplid i forbindelse med pumpefejl og påfyldning af gyllevogn. Anvendelse af sugestuds betragtes som den mest miljøforsvarlige måde at fylde gyllevognen.

Endvidere bemærkes, at anlægget er under dagligt opsyn. Alle medarbejdere vil desuden blive instrueret i forholdsregler i tilfælde af uheld.

E.1-d Væsentlige alternativer

Husdyrbruget har i forbindelse med godkendelsen vurderet på alternativer indenfor ammoniakreduktion og lugtreduktion. Produktionen lever op til Miljøstyrelsens fastsatte afskæringskriterier for lugt og ammoniak. Der er søgt om dispensation for det vejledende BAT niveau for ammoniak. Det er derfor vurderet at investering i yderligere emissionsreducerende teknologi som forsuring ikke vil være et proportionalt tiltag, og disse er derfor udeladt.

Der er vurderet på alternative placeringer omkring ejendommen, både i forhold til naboer og natur. Det er vurderet at de valgte placering er de placering der tager bedst hensyn til naboer og sårbare naturområder, og øvrigt passer helt naturligt ind i den eksisterende bygningsmasse, og de øvrige placeringer er derfor fravalgt.

E.2 Ikke teknisk resume

I dette afsnit er der nævnt de væsentligste foranstaltninger for at begrænse det ansøgte projekts virkninger på miljøet. I alle de foregående afsnit, vil man kunne læse yderligere om de anvendte foranstaltninger og vurderingerne heraf.

- Ejendommen er ikke beliggende i område med særlige landskabelige interesser.
- Der udarbejdes mark-/gødningsplan for ejendommens jordtilliggende, hvorved fosfor- og nitratudvaskning minimeres.
- Spildevandsledningerne, herunder tagvand, overfladevand og sanitært spildevand er adskilt fra hinanden efter gældende regler, for at undgå en forurening af overflade- og grundvand.
- Der foretages forskellige egenkontroller, for at bl.a. at følge produktionen, forbrug af fx foder, el og vand m.m.
- Der er udarbejdet en beredskabsplan for ejendommen.

E.3 Kompetente ekspert

Miljøkonsekvensrapporten er udarbejdet af Cand.scient Jakob Altenborg fra Miljø & Natur Landbrugsrådgivning.

F.1-a Husdyrbrugets placering

Der henvises til punkt B.4

F.1-b Fysiske karakteristika

Der henvises til punkt E.1-a

F.1-c Energibehov og forbrug

Der henvises til punkt B.8

F.1-d Reststoffer og emissioner

Der henvises til punkterne B.5 for ammoniak, B.6 for lugt, B.7 for Støj, rystelser og støv og B.8 for affald

F.2 Rimelige alternativer

De reelle bygningsmæssige ændringer er pladsen til kalvehytter og tilbygningen til stald 1. Det er vurderet at der ikke findes rimelige alternativer til det ansøgte.

Der er ikke vurderet på alternativer til reduktion af ammoniakfordampningen. Husdyrbruget har valgt at anvende overdækning af gylletanke, og det er vurderet at det ikke vil være proportionalt at reducere ammoniakfordampningen yderligere.

F.3 Referencescenarie

Referencescenariet i den ansøgte produktion vurderes at være den eksisterende produktion og eksisterende produktionsbygninger. En statisk tilstand er oftest ikke et udtryk for noget positivt, da der er ensbetydende med at hjulene er gået i stå. Dette er også tilfældet i landbruget. Det er derfor uundgåeligt, at landbruget hele tiden ændres i takt med omgivelserne.

I alle virksomheder er der løbende krav til at tilpasse og optimere driften efter markedsforholdene. Inden for landbrugserhvervet er det en realitet, at landmanden står over for faldende afregningspriser i forhold til inflationen samtidigt med, at omkostningerne stiger. Der skal således produceres et stadig stigende antal enheder for at overleve økonomisk. Derfor vil det være

uundgåeligt, at produktionen løbende skal optimeres og udvides. Hvis produktionen ikke optimeres, smuldrer det økonomiske grundlag for virksomheden. Et konstant produktionsniveau er reelt en begyndende afvikling af produktionen med de personlige og samfundsmæssige konsekvenser, det giver.

F.4

Generelt gælder for alle nedenstående forhold at det vurderes at husdyrbrugets påvirkning hovedsageligt er begrænset til lokalområdet, dog undtagen klimagasser. Projektets direkte indvirkninger er beskrevet, og der vurderes ikke at være væsentlige sekundære eller langsigtede virkninger. Det er vurderet at de miljøbeskyttelsesmål der er vedtaget i Danmark og EU er implementeret i den gældende lovgivning for området, og at der i den kontekst ligeledes er foretaget vurderinger af effekten af de enkelte påvirkninger både lokalt og internationalt.

Befolkningen og menneskers sundhed

Der er ingen forventning om at husdyrbruget vil påvirke befolkningen eller menneskers sundhed. Husdyrbruget er placeret med god afstand til tættere befolkede områder og den potentielle påvirkning af sundheden vurderes at være begrænset til de nærmeste omgivelser omkring husdyrbruget. Ifølge Miljøstyrelsens vurdering af luftforureningens påvirkning af mennesker og miljø, er der ikke angivet en direkte effekt af luftforureningen fra husdyrbrug på menneskers sundhed.

Biodiversiteten

Biodiversiteten kan potentielt påvirkes af husdyrbrugets emission af ammoniak. Miljøstyrelsen har fastlagt en række faste definerede naturkategorier som er oplistet i punkt B.5. Her fremgår ligeledes naturkategoriernes sårbarhed for ammoniak. Det vurderes derfor at så længe de fastsatte sårbarheder i forhold til ammoniak overholdes, vil der ikke være en påvirkning af biodiversiteten fra husdyrbruget.

Jordarealer og jordbund

Husdyrbrugets produktion foregår i lukkede systemer (stalde) og der vil derfor ikke være en løbende påvirkning af jordbunden eller jordarealet. I forbindelse med anlægsfasen har der været en påvirkning helt lokalt, men denne påvirkning vurderes ikke at have en væsentlig påvirkning på miljøet.

Vand

Husdyrbrugets produktion foregår i lukkede systemer (stalde) og der vil derfor ikke være en påvirkning af vandressourcerne som følge af husdyrbrugets placering eller drift.

Luft og Klima

Luften påvirkes med udledning af ammoniak og lugt. Disse faktorer kan have en ikke uvæsentlig lokal påvirkning, men udover nærområdet (300 m radius) vurderes påvirkningerne at være af underordnet karakter.

I relation til emission af klimagasser har det ikke været muligt at finde empiriske data der gør det muligt direkte at kvantificere effekten af det enkelte husdyrbrug. Men ifølge Mette Hjort Mikkelsen et al kommer 20 % af udledningen af klimagasser til atmosfæren i Danmark fra husdyrproduktionen. Det er derfor en ikke uvæsentlig mængde klimagasser der udledes fra husdyrproduktionen.

Det har ikke været muligt at finde kilder, der gør det muligt at sammenligne emissionen af drivgasser fra dansk husdyrproduktion med husdyrproduktion i f.eks. Østersølandene. Denne sammenligning vurderes at være relevant i forhold til, at den samlede produktion af fødevarer ikke kan forventes at falde i de kommende år, som følge af befolkningstilvæksten. Derfor for at kunne vurdere effekten af en reduktion af klimagasser i dansk husdyrproduktion vil det være nødvendigt

at vurdere, hvad evt. store krav til reduktion af klimagasser vil betyde af udflytning af husdyrproduktion, til lande med mindre skrappe miljøkrav end de danske. Atmosfæren er ligeglad om klimagasserne kommer fra Danmark eller fra Polen.

Samlet vurderes husdyrbruget ikke at påvirke klimaet mere end et tilsvarende husdyrbrug i Danmark eller i øvrigt resten af verden, og det vurderes at yderligere indgreb i forhold til klimaet, bør ske gennem generel regulering.

Kulturarv og landskab

Husdyrproduktionen er beliggende i et område uden særlige landskabelige værdier og uden kulturarv. Det vurderes derfor at der ikke vil være en væsentlig påvirkning af disse forhold.

F.5-a Anlæggelse og tilstedeværelse af husdyrbruget

I forbindelse med anlægsfasen af husdyrbruget, må det forventes at der vil være en ikke uvæsentlig transport til og fra byggepladsen, og der vil være en påvirkning af området med støj og larm. Ligeledes vil der være et større ressourceforbrug i form af vand og el samt brændstof. Anlægsfasen vurderes dog at være relativ kort og påvirkning af lokalområdet derfor af forbigående karakter.

Tilstedeværelsen af husdyrbruget vil påvirke næromgivelserne med ammoniak, lugt, støj og støv. Disse forhold er behandlet under punkt B.5, B.6 og B.7. Samlet set vurderes tilstedeværelsen, ud fra objektive kriterier opstillet af Miljøstyrelsen i Husdyrgodkendelsesbekendtgørelsen, ikke at føre til en væsentlig påvirkning af området. Særligt ikke taget i betragtning af overdækningen af gyllebeholderne reducerer ammoniakfordampningen fra husdyrbruget.

F.5-b Brugen af naturressourcer

Brugen af naturressourcer begrænser sig til vandforbrug til drikkevand. Som en naturlig del af driften sker der en løbende monitoring af vandforbruget. Vandressourcen er i øvrigt ikke begrænset i området. Det vurderes derfor at der ikke vil være en påvirkning af vandressourcen.

F.5-c Emission af forurenende stoffer

Emission af ammoniak og lugt vurderes at være den væsentligste kilde til påvirkning af miljøet fra husdyrbruget. Begge forhold er vurderet i afsnit B.5 og B.6 og nærværende miljøkonsekvensrapport giver ikke anledning til andre vurderinger og konklusioner.

Forhold som støj og vibrationer mm. er behandlet og vurderet i afsnit B.7 Nærværende miljøkonsekvensrapport giver ikke anledning til andre vurderinger og konklusioner.

Bortskaffelsen af og genanvendelsen af affald er behandlet i afsnit B.8 og nærværende miljøkonsekvensrapport giver ikke anledning til andre vurderinger og konklusioner

F.5-d Faren for sundhed, kulturarv og miljø

I henhold til afsnit E.1-c og afsnit F.4, vurderes faren for menneskers sundhed, kulturarv og miljøet som værende ikke væsentlig.

F.5-e Kumulation

Under punkt B.5 er kumulationen i relation til særlig sårbar natur i nærheden af husdyrbruget vurderet. Det forventes ikke at projektet medfører en påvirkning af de nærmeste særligt sårbare områder.

F.5-f Indvirkning på klimaet

Husdyrbrug påvirker atmosfæren med udledning af særligt klimagasserne metan og lattergas (Sven g. Sommer et al, 2007). I henhold til Mette Hjort Mikkelsen et al udgør drivhusgasserne fra husdyrbrug ca. 20 % af den samlede udledning af drivhusgasser fra Danmark. Det har ikke umiddelbart været muligt at finde empiriske tal der gør det muligt at kvantificere den specifikke udledning fra husdyrbruget. Det vurderes dog heller ikke som relevant idet vurderingen af effekten alligevel skal foretaget i kumulation med øvrige emissioner af drivhusgasser, herunder den samlede udledning i Danmark. I forhold til den samlede udledning af drivhusgasser i Danmark er den ansøgte produktion og dermed emission ubetydelig, og det vurderes derfor at det ansøgte projekt i sig selv ikke vil medføre en væsentlig påvirkning af miljøet i forhold til udledningen af klimagasser, men det kan ikke udelukkes at projektet i kumulation med den øvrige udledning af drivhusgasser i Danmark og resten af verden, kan medføre en negativ påvirkning af klimaet. Det vurderes dog ikke som en rimelig udfordring at løse denne problematik i en konkret miljøgodkendelse.

F.5-g Anvendte teknologier

Der anvendes overdækning af gylletanke for at reducere ammoniakfordampningerne fra ejendommen.

F.6 Metoder eller beviser

Der er ikke identificeret væsentlige virkninger på miljøet og der er derfor ikke anvendt metoder eller beviser til at forudberegne virkningerne.

F.7 Påtænkte foranstaltninger

Der er ingen påtænkte foranstaltninger til at forebygge eller begrænse miljøpåvirkningerne, idet der ikke er identificeret væsentlige virkninger på miljøet som følge af den ansøgte husdyrproduktion.

F.8 Større ulykker og katastrofer

Der er udarbejdet en beredskabsplan i henhold til Rådets direktiv 2012/18/EU. I beredskabsplanen er de væsentligste risikofaktorer beskrevet og forholdsregler i tilfælde af uheld er beskrevet.

Den største risiko for større skade på miljøet vurderes at være brud på gylletank. I den forbindelse vil en større mængde gylle kunne forurene vandmiljøet. Derfor er der i beredskabsplanen beskrevet hvordan der skal foretages opdæmninger. Risikoen for brud på gyllebeholder vurderes at være meget lille. Gyllebeholderne kontrolleres således hvert 10. år for holdbarhed og stand, og der foretages årlig inspektion af ejer der kan være med til at sikre at evt. brud bliver identificeret inden et egentligt kollaps af tanken.

F.9 Ikke teknisk resume

Miljøkonsekvensrapportens afsnit F har til formål at identificere forhold på husdyrbruget som kan medføre en væsentlig skadelig virkning på miljøet. I afsnittet er gennemgået effekten af:

- Ammoniak
- Lugt
- Klimagasser
- Støv
- Støj
- Menneskers sundhed
- Naturressourcer
- Vibrationer
- Affald

Der er ikke identificeret forhold på husdyrbruget som kan medføre en væsentlig virkning på miljøet.

F.10 Referenceliste

Miljøstyrelsens hjemmeside - Luftforureningens påvirkning af mennesker og miljø

Mette Hjorth Mikkelsen, Rikke Albrechtsen, Ole-Kenneth Nielsen og Steen Gyldenkærne – debat indlæg i Altinget.dk: Forskere: Reduktion i drivhusgasser fra landbruget er "tæt knyttet til husdyr-produktion"

Sven G. Sommer et al. Aktuel videnskab 5, 2007: Drivhusgasser og husdyrproduktion

Naturbeskyttelse

-  Kat 2 Overdrev
-  Eng
-  Hede
-  Mose
-  Overdrev
-  Sø
-  Beskyttede vandløb - DAI
-  Beskyttede sten og jorddiger - DAI

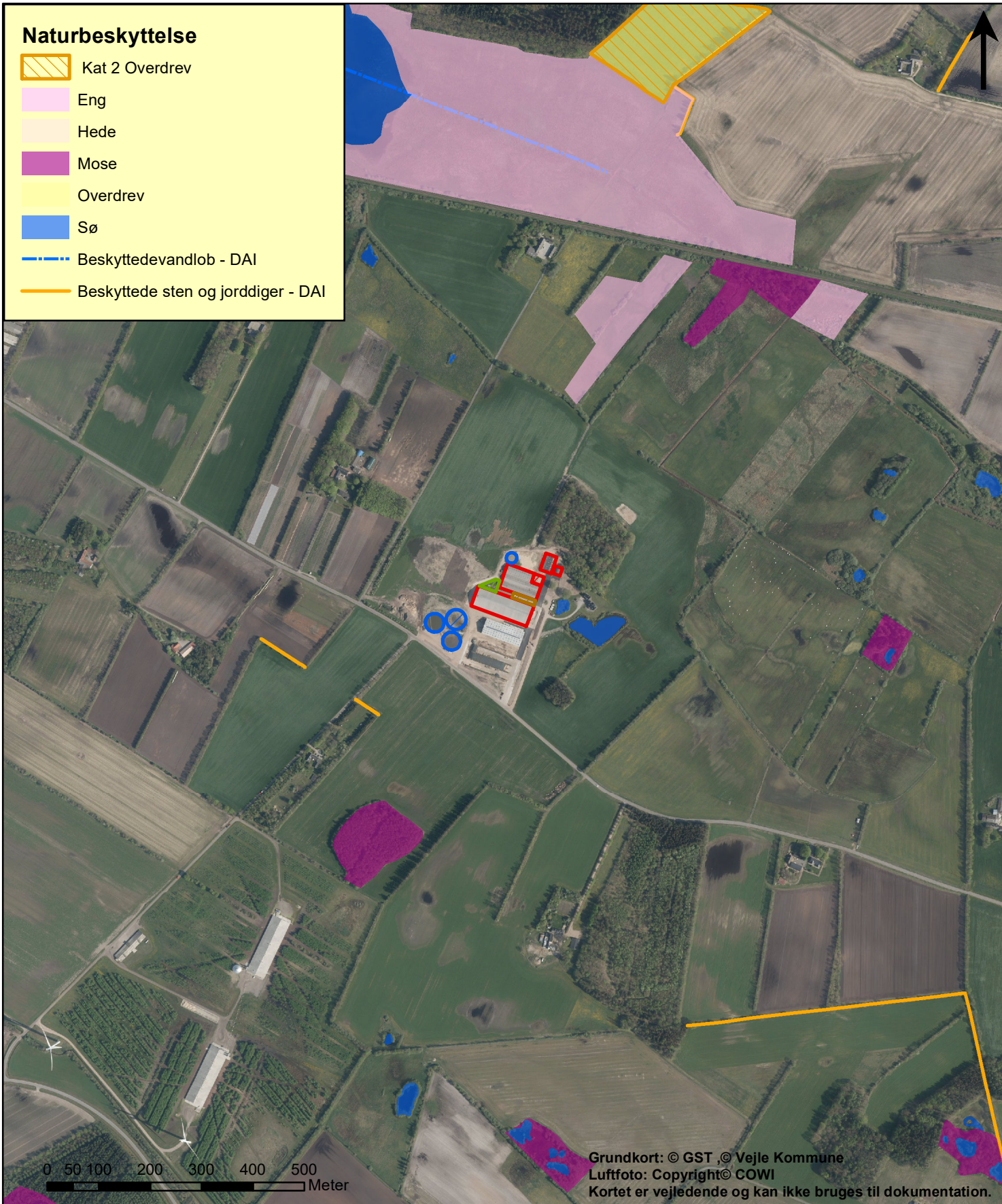

Bilag 3: Beskyttet Natur

TEGNER/INIT: JACNY









NR

Målforhold 1:10.000

DATO: 03-09-2024

NAVN/INIT

JNR/SAGSNR 09.17.19-P19-5-23

-  Bevarelsværdigt landskab (kp)
-  Lavbundsareal
-  Lavbundsareal der kan genoprettes
-  Særligt værdifulde naturområder (kp)
-  Potentielle økologiske forbindelser
-  Økologiske forbindelser (eksisterende natur)
-  Fredede fortidsminder
-  Fredede fortidsminder
-  Fortidsminde beskyttelseslinie

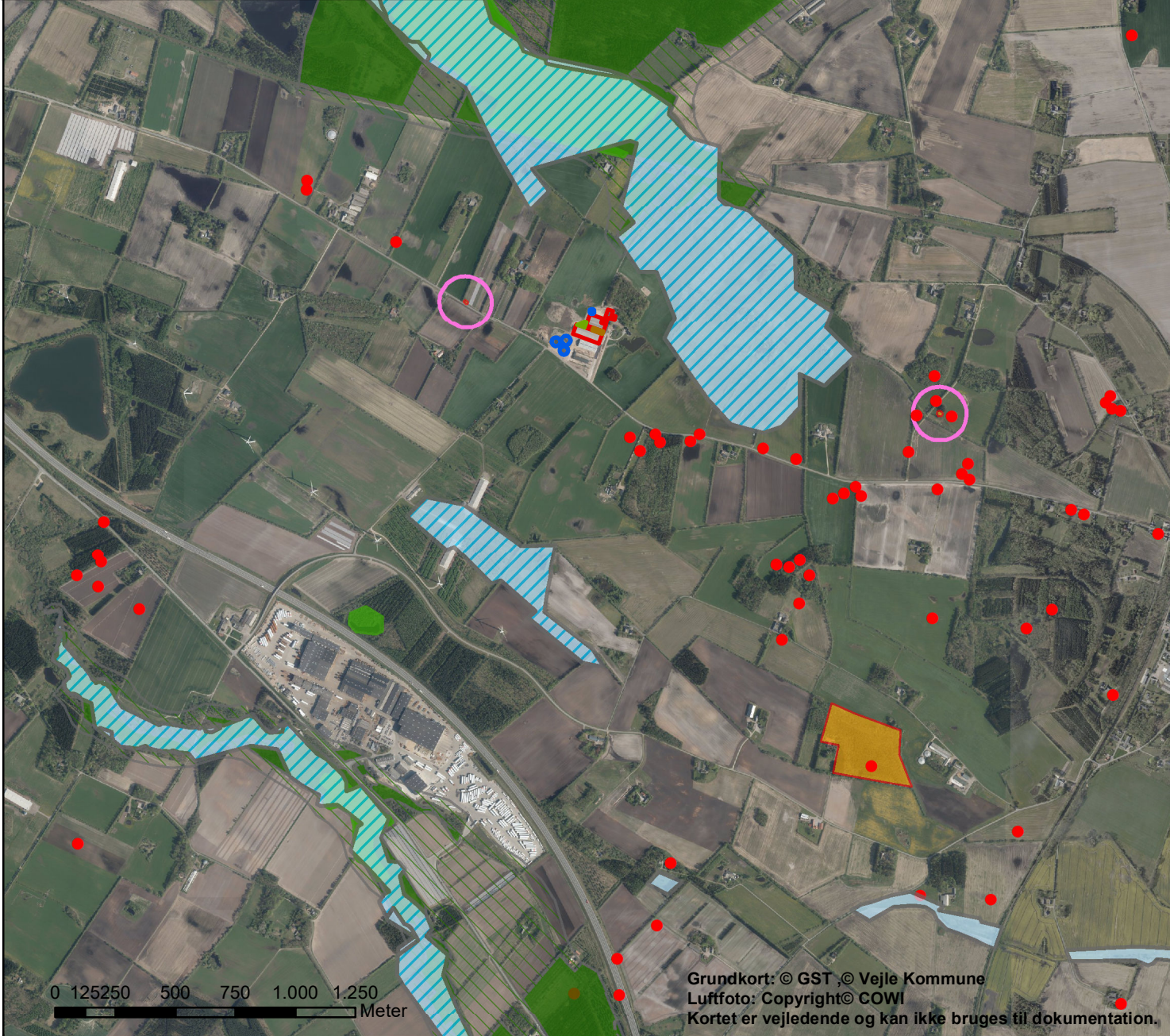

Bilag 4: Landskab

| | |
|------------------------------|------------------|
| TEGNER/INIT: JACNY | NR |
| Målforhold 1:25.000 | DATO: 03-09-2024 |
| NAVN/INIT | |
| JNR/SAGSNR 09.17.19-P19-5-23 | |